

BULLETIN DE LA PROPRIÉTÉ INDUSTRIELLE ET COMMERCIALE AU MAROC

2026
Avril

INDICATEURS CLÉS

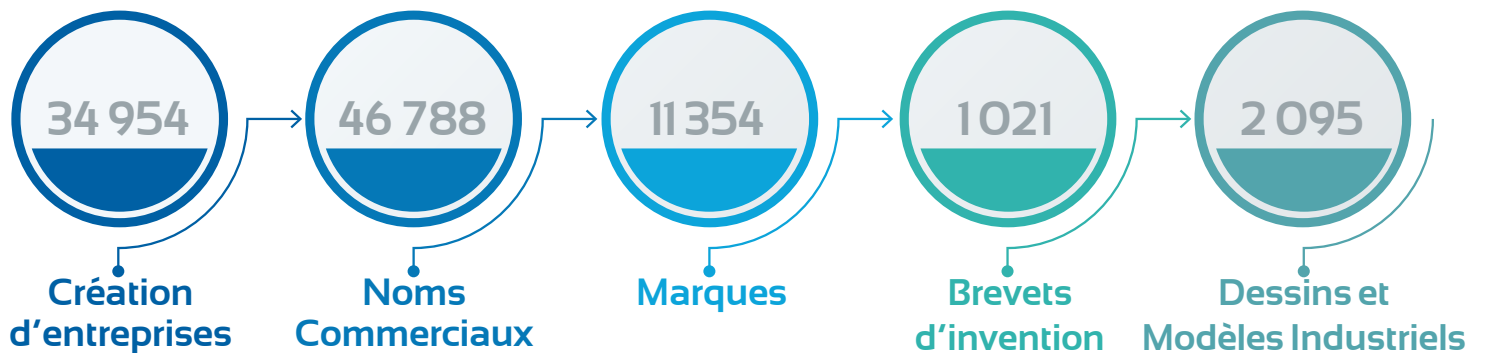

BULLETIN DE LA PROPRIÉTÉ INDUSTRIELLE ET COMMERCIALE AU MAROC

CRÉATION D'ENTREPRISES

NOMS COMMERCIAUX (CERTIFICATS NÉGATIFS)

Du 01/01/2026 au 30/04/2026

CERTIFICATS NÉGATIFS (CN)

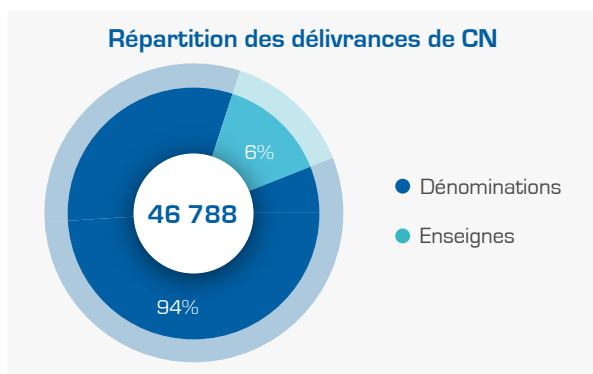

Jusqu'à fin avril 2026, l'OMPIC a délivré **46 788** certificats négatifs. Leur répartition confirme la prédominance des dénominations, qui représentent **94%** de l'ensemble des certificats octroyés, les **6%** des certificats concernent les enseignes.

RÉPARTITION RÉGIONALE DES CERTIFICATS NÉGATIFS DELIVRÉS

La répartition régionale des noms commerciaux délivrés au cours de la période janvier-avril 2026 met en évidence une nette prédominance de la région de Casablanca - Settat, qui concentre **37,7%** des certificats délivrés, soit un total de **17 631** certificats.

Elle est suivie par la région de Rabat - Salé - Kénitra avec **6 944** certificats, puis par la région de Marrakech - Safi avec **6 200** certificats négatifs délivrés.

La quatrième place revient à la région de Tanger - Tétouan - Al Hoceïma, avec un total de **4 987** certificats négatifs délivrés.

Répartition régionale des CN délivrés exprimés en pourcentage

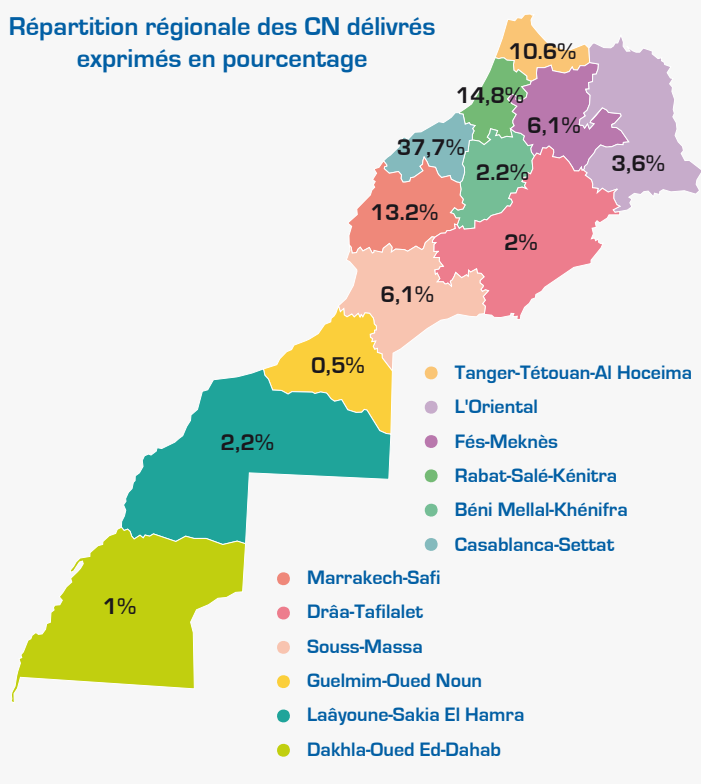

IMMATRICULATIONS AU REGISTRE DU COMMERCE (RCC)

Du 01/01/2026 au 30/04/2026

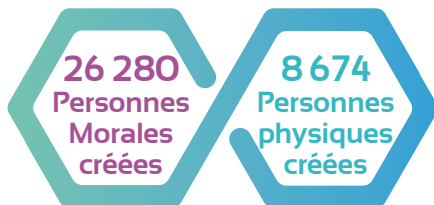
ACTIVITÉ DE CRÉATION D'ENTREPRISES
34 954
entreprises
créées

Pendant la période janvier-avril 2026, **34 954** nouvelles entreprises ont été immatriculées au registre du commerce, avec une prédominance marquée des personnes morales (**75%**), contre **72%** enregistré durant la même période de l'année précédente.

RÉPARTITION DES PERSONNES MORALES PAR FORME JURIDIQUE

Le choix de la forme juridique par les créateurs d'entreprise s'est porté, en premier lieu, sur la Société à Responsabilité Limitée à Associé Unique (SARLAU), qui représente, durant la période janvier-avril 2026, **65,6%** du total des entreprises personnes morales créées, soit un niveau identique à celui enregistré durant la même période de 2025. En 2^{ème} position arrive la Société à Responsabilité Limitée (SARL) avec une part de **33,5%**, suivie de la Société Anonyme (SA) avec une part de **0,2%**.

RÉPARTITION RÉGIONALE DES PERSONNES MORALES

Répartition régionale des créations d'entreprises personne morale			
Casablanca-Settat	10 277	L'Oriental	918
Rabat-Salé-Kénitra	3 810	Laâyoune-Sakia El Hamra	692
Marrakech-Safi	3 335	Drâa-Tafilalet	536
Tanger-Tétouan-Al Hoceïma	2 734	Béni Mellal-Khénifra	474
Fés-Meknès	1 605	Dakhla-Oued Ed-Dahab	342
Souss-Massa	1 435	Guelmim-Oued Noun	122

La région de Casablanca - Settat arrive en tête du classement régional avec une part de **39,1%** du total des créations d'entreprises personnes morales, suivie de la région de Rabat - Salé - Kénitra avec **14,5%**, de Marrakech - Safi en troisième position

avec **12,7%**, et de Tanger - Tétouan - Al Hoceïma en quatrième position avec **10,4%**.

Ces quatre régions représentent à elles seules **76,7%** du total des créations d'entreprises (personnes morales) au niveau national.

RÉPARTITION RÉGIONALE DES PERSONNES PHYSIQUES

Répartition régionale des créations d'entreprises personne physique			
Tanger-Tétouan-Al Hoceïma	1 826	Marrakech-Safi	705
Casablanca-Settat	1 163	Laâyoune-Sakia El Hamra	678
L'Oriental	911	Béni Mellal-Khénifra	316
Rabat-Salé-Kénitra	868	Drâa-Tafilalet	240
Fés-Meknès	838	Dakhla-Oued Ed-Dahab	168
Souss-Massa	810	Guelmim-Oued Noun	151

Pendant la période janvier-avril 2026, la répartition régionale des nouvelles immatriculations des personnes physiques au registre du commerce place la région de Tanger - Tétouan - Al Hoceïma au premier rang, avec une part de **21,1%**. La région de Casablanca

- Settat occupe la deuxième position avec **13,4%**, tandis que la région de l'Oriental se classe en troisième position avec **10,5%** du total des immatriculations.

PROPRIÉTÉ INDUSTRIELLE

MARQUES DE FABRIQUE, DE COMMERCE OU DE SERVICE

Du 01/01/2026 au 30/04/2026

ORIGINE DES DEMANDES

Répartition des demandes relatives aux marques

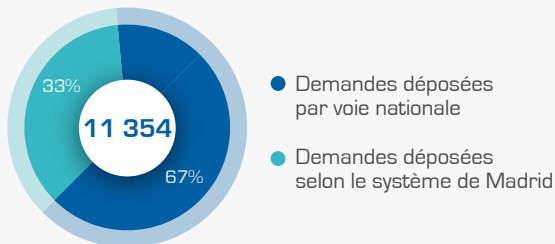

Durant la période de janvier-avril 2026, un total de **7 234** demandes d'enregistrement et **4 120** renouvellements de marques ont été déposés. Ce volume inclut **7 613** dépôts nationaux effectués directement auprès de l'OMPIC et **3 741** désignations internationales reçues via le Système de Madrid*.

Les demandes d'origine marocaine représentent **69%** de l'ensemble des dépôts, tandis que les renouvellements effectués par voie nationale constituent **46%** du total des marques renouvelées.

RÉPARTITION RÉGIONALE DES DEMANDES MAROCAINES

Répartition régionale des demandes de marques exprimées en pourcentage

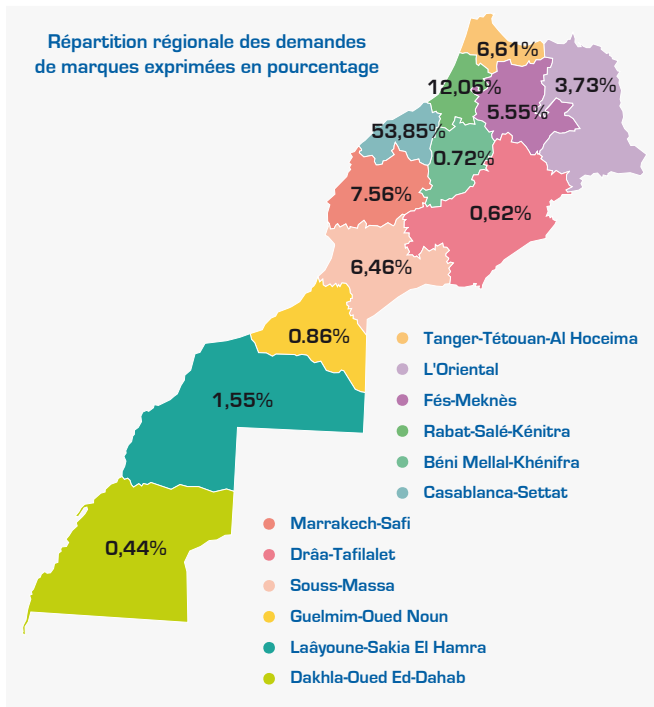

La région de Casablanca - Settat domine le classement des dépôts avec **53,8%** du total des demandes d'enregistrement, suivie de Rabat - Salé - Kénitra (**12,05%**) et de Marrakech - Safi (**7,56%**).

Top 5 des classes des produits et services selon la classification de Nice

top 5 des classes des produits et services selon la classification de Nice	
3 - Produits cosmétiques et préparations non médicamenteuses	20%
35 - Publicité, gestion des affaires commerciales	19%
5 - Produits pharmaceutiques et vétérinaires	16%
41 - Éducation; formation; divertissement; activités sportives et culturelles	11%
30 - Café, thé, cacao, sucre	11%

La classe 3, relative aux produits cosmétiques et produits d'entretien, arrive en tête avec **20%** du total. Elle est suivie par la classe 35 (services de publicité et la gestion des affaires commerciales) avec **19%**, puis la classe 5 (produits pharmaceutiques) avec **16%**. Les classes 41 (éducation, formation, divertissement) et 30 (produits alimentaires tels que le café, le thé ou les pâtisseries) complètent ce classement avec **11%** chacune.

PROCÉDURES POST-DÉPÔT/ENREGISTREMENT

890 Oppositions à l'enregistrement d'une marque

282 Inscriptions sur le Registre des Marques (Cession, Licence, ...)

*Le système de Madrid permet l'enregistrement international des marques dans plusieurs pays (132 pays).

BREVETS D'INVENTION (BI)

Du 01/01/2026 au 30/04/2026

ORIGINE DES DEMANDES

Au cours des quatre premiers mois de l'année 2026, l'OMPIC a reçu **1 021** demandes de brevets d'invention, dont **124** demandes d'origine marocaine, et **897** demandes d'origine étrangère.

Les demandes d'origine marocaine ont connu une progression de **16%** par rapport à la même période de l'année dernière.

Par ailleurs, **238** brevets d'invention ont été délivrés au cours de la même période.

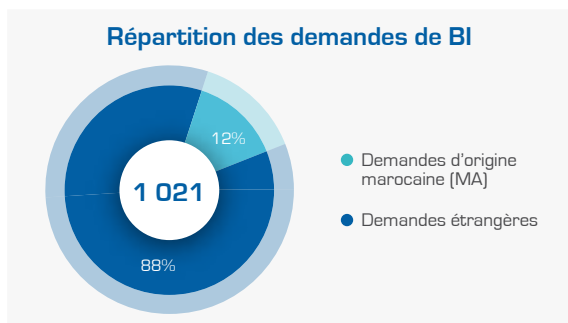

238
Brevets délivrés

TOP 5 DES DOMAINES TECHNOLOGIQUES

Top 5 des domaines	
Produits pharmaceutiques	25%
Biotechnologie	11%
Chimie fine organique	11%
Matériaux, Métallurgie	9%
Machines et appareils électriques	5%

Au terme de la période janvier-avril 2026, le secteur des produits pharmaceutiques arrive en tête du classement en matière de dépôts de brevets d'invention avec **25%**, suivi des secteurs de la biotechnologie et de la chimie fine organique avec **11%** chacun, ainsi que du secteur des matériaux et de la métallurgie avec **9%**.

RÉPARTITION PAR TYPE DE DÉPOSANT (MA)

Le classement par type de déposant des demandes d'origine marocaine pour la période janvier-avril 2026 confirme la place des universités marocaines en tant que premier déposant de brevets, avec une part de **42%**, suivies des personnes physiques avec **35%** et des entreprises avec **20%**.

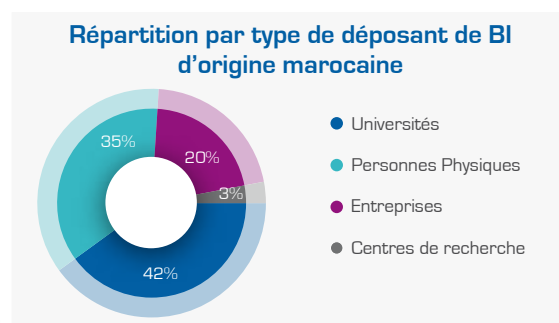

DESSINS ET MODÈLES INDUSTRIELS (DMI)

Du 01/01/2026 au 30/04/2026

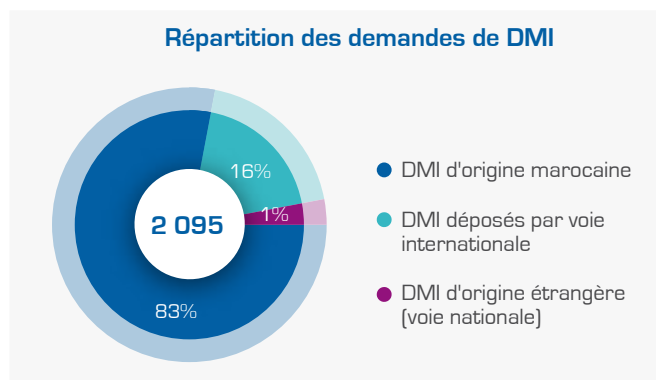
ORIGINE DES DEMANDES

Durant la période du 1^{er} janvier au 30 avril 2026, le nombre de Dessins et Modèles Industriels (DMI) déposés a atteint **2 095**, soit une progression de **6%** par rapport à la même période en 2025. Par ailleurs, **83%** des DMI déposés sont d'origine marocaine.

Concernant les DMI d'origine étrangère, **16%** ont fait l'objet d'un dépôt via le système de La Haye*.

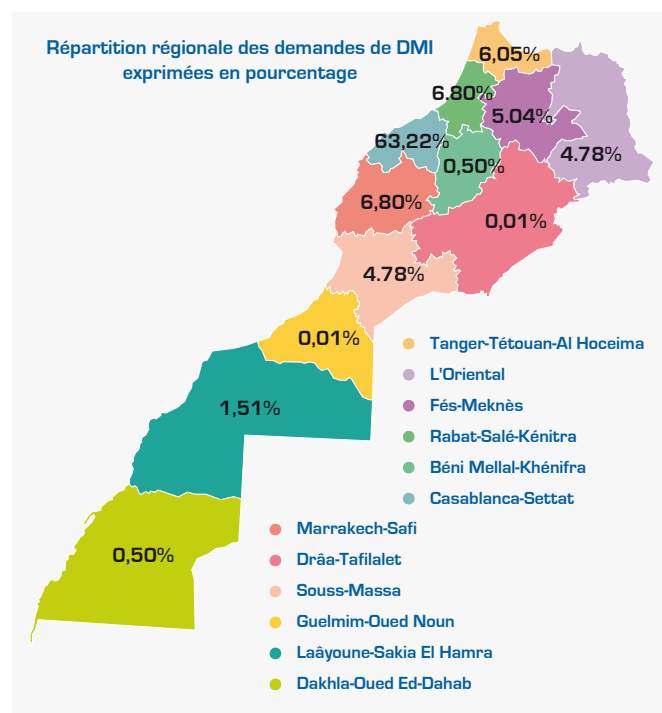
RÉPARTITION RÉGIONALE DES DESSINS ET MODÈLES INDUSTRIELS MAROCAINS

La région de Casablanca - Settat enregistre le plus grand nombre de DMI déposés, avec une part de **63.22%** des DMI d'origine marocaine, suivie des régions Rabat - Salé - Kénitra et Marrakech - Safi avec **6.8%** chacune puis de la région Tanger - Tétouan - Al Hoceima avec **6.05%**.

TOP 5 DES SECTEURS SELON LA CLASSIFICATION DE LOCARNO

La classe 9, relative aux emballages et récipients pour le transport et la manutention des marchandises, a maintenu sa position en tête du classement avec une part de **38%**, suivie de la classe 25 (constructions et éléments de construction) avec une part de **12%**, puis de la classe 19 (papeterie, articles de bureau, matériel pour artistes ou d'enseignement) avec une part de **10%**.

Classement du top 5 des secteurs ayant fait objet de dépôt de DMI (classification Locarno)	
9- Emballages et récipients	38%
25- Constructions et éléments de construction	12%
19- Papeterie, articles de bureau, matériel pour artistes ou d'enseignement.	10%
7- Articles de ménage non compris dans d'autres classes	6%
11- Objets d'ornement	5%

PROCÉDURES POST-DÉPÔT/ENREGISTREMENT
2 195

DMI renouvelés (opération effectuée tous les 5 ans pour une période maximale de protection de 25 ans)

4

Inscriptions sur le Registre des DMI : Cession, Licence...

*Système de La Haye : Permet l'enregistrement international des DMI dans plusieurs pays (jusqu'à 99 pays) dont le Maroc.

من 2026/01/01 الى 2026/04/30

الرسوم و النماذج الصناعية

أصل الطلبات

خلال الفترة الممتدة ما بين فاتح يناير و 30 أبريل 2026، بلغ عدد الرسوم والنماذج الصناعية المودعة 2095 رسما و نموذجا صناعيا حيث سجل ارتفاعا يقدر ب 6% بالمقارنة مع سنة 2025 .

تم إيداع 83% منها من قبل مودعين وطنيين.

أما فيما يتعلق بالرسوم والنماذج الصناعية من أصل أجنبي، 16% من مجموع الرسوم والنماذج الصناعية تم ايداعه بواسطة نظام لاهاي*.

توزيع طلبات الرسوم و النماذج الصناعية

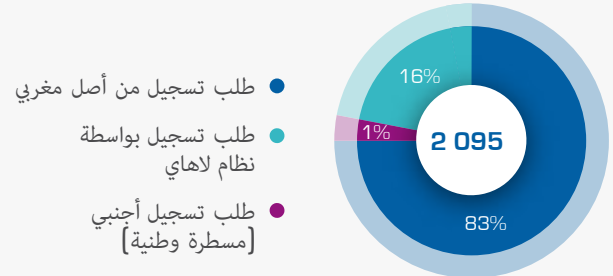

التوزيع حسب الجهات للرسوم و النماذج الصناعية المغربية

سجلت جهة الدار البيضاء - سطات أكبر عدد من إيداعات الرسوم والنماذج الصناعية بحصة 63.22%. تليها جهتي الرباط-سلا-الطنجة ومراكش-أسفي بحصة 6.8% لكل منهما، ثم جهة طنجة-تطوان-الحسيمة بحصة 6.05%.

أهم 5 قطاعات حسب تصنيف لوكارنو

احتفظ الصنف التاسع الخاص بالتعبئة والتغليف برتبته في أعلى القائمة بحصة 38%. يليه الصنف 25 المتعلق بالبناء ومواد البناء بحصة 12%. ثم الصنف 19 المتعلق باللوازم المكتبية والمواد الفنية أو التعليمية بحصة 10%.

ترتيب أهم 5 قطاعات في إيداع الرسوم والنماذج الصناعية (حسب تصنيف لوكارنو)	النسبة المئوية
9- التعبئة والتغليف	38%
25- البناء و مواد البناء	12%
19- اللوازم المكتبية، والمواد الفنية أو التعليمية	10%
7- المواد المنزلية غير المدرجة في فئات أخرى	6%
11- أدوات الزخرفة	5%

التوزيع حسب الجهات للرسوم و النماذج الصناعية المغربية

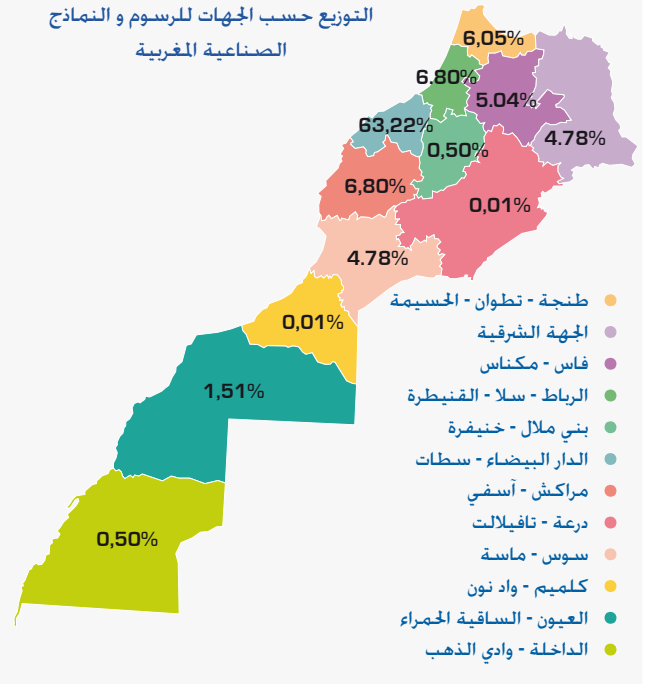

العمليات اللاحقة (ما بعد الإيداع)

تجديد الرسوم و النماذج (كل 5 سنوات لأربع فترات متتالية).

2195

التقييدات في سجل الرسوم و النماذج (بيع - تنازل - ترخيص...)

4

نظام لاهاي : يمكن من تسجيل الرسوم و النماذج الصناعية في عدة بلدان (99 بلد)

من 2026/01/01 الى 2026/04/30

براءات الاختراع

أصل الطلبات

توزيع طلبات براءات الاختراع

- طلبات من أصل مغربي
- طلبات من أصل أجنبي

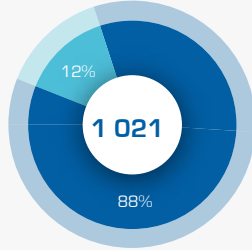

خلال الأشهر الأربعة الأولى من سنة 2026، توصل المكتب المغربي للملكية الصناعية والتجارية بـ **1021** طلب براءة اختراع، منها **124** طلباً من أصل مغربي و **897** طلباً من أصل أجنبي. وقد سجلت الطلبات ذات الأصل المغربي ارتفاعاً بنسبة **16%** مقارنة بالفترة نفسها من السنة الماضية.

كما تم منح **238** براءة اختراع خلال الأشهر الأربعة الأولى من سنة 2026.

238

براءة اختراع مسلمة

أهم 5 مجالات تكنولوجية

أهم 5 مجالات تكنولوجية	النسبة
المنتجات الصيدلانية	25%
التكنولوجيا الحيوية	11%
الكيمياء العضوية الدقيقة	11%
المواد والتعدين	9%
الألات والأجهزة الكهربائية	5%

خلال الفترة الممتدة من يناير إلى أبريل 2026، تصدر قطاع المنتجات الصيدلانية ترتيب قطاعات إيداع طلبات براءات الاختراع بنسبة **25%**، يليه كل من قطاع التكنولوجيا الحيوية وقطاع الكيمياء العضوية الدقيقة بنسبة **11%** لكل منهما، ثم قطاع المواد والتعدين والمعادن بنسبة **9%**.

توزيع طلبات براءات الاختراع المغربية حسب طبيعة المودع

- الجامعات
- الأفراد
- الشركات
- مراكز البحوث

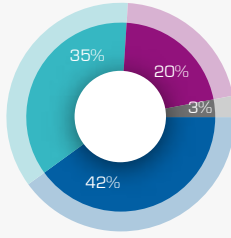

يؤكد تصنيف طلبات براءات الاختراع ذات الأصل المغربي حسب فئة المودعين خلال الفترة الممتدة من يناير إلى أبريل 2026 المكانة الريادية للجامعات المغربية باعتبارها أول مودع لطلبات براءات الاختراع بحصة بلغت **42%**، تليها الأشخاص الذاتيون بنسبة **35%**، ثم المقاولات بنسبة **20%**.

التوزيع حسب طبيعة المودع

الملكية الصناعية

العلامات الصناعية والتجارية والخدماتية من 2026/01/01 إلى 2026/04/30

أصل الطلبات

خلال الفترة الممتدة من يناير إلى أبريل 2026، تم إيداع **7234** طلب تسجيل و **4120** طلب جديد للعلامات التجارية. ويشمل هذا العدد **7613** طلباً وطنياً أودعت مباشرة لدى المكتب المغربي للملكية الصناعية والتجارية، و **3741** تعييناً دولياً تم إيداعها عبر نظام مدريد*.

وشكلت الطلبات ذات الأصل المغربي نسبة **69%** من إجمالي الإيداعات، بينما مثلت العلامات التجارية المجددة وطنياً نسبة **46%** من مجموع العلامات المجددة.

توزيع طلبات تسجيل العلامات

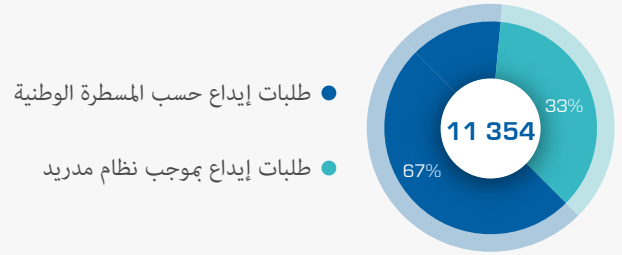

التوزيع حسب الجهات للطلبات المغربية

تصدرت جهة الدار البيضاء - سطات ترتيب الإيداعات بنسبة **53.8%** من مجموع طلبات التسجيل، تلتها جهة الرباط - سلا القنيطرة بنسبة **12.05%**، ثم جهة مراكش - أسفي بنسبة **7.56%**.

أهم 5 أصناف للمنتجات والخدمات حسب تصنيف نيس

أهم 5 أصناف للمنتجات والخدمات حسب تصنيف نيس	النسبة
3- منتجات التجميل والمستحضرات غير الطبية	20%
35- الخدمات الإعلانية وإدارة الأعمال	19%
5- المنتجات الصيدلانية والبيطرية	16%
41- التعليم، التدريب، الترفيه	11%
30- القهوة والشاي والكاكاو والسكر	11%

احتل الصنف 3، المتعلق بمنتجات التجميل والمستحضرات غير الطبية، المرتبة الأولى بنسبة **20%** من إجمالي الإيداعات. تلاه الصنف 35 (الخدمات الإعلانية وإدارة الأعمال) بنسبة **19%**، ثم الصنف 5 (المنتجات الصيدلانية) بنسبة **16%**. واستكمل هذا الترتيب كل من الصنف 41 (التعليم، الترفيه) والصنف 30 (المنتجات الغذائية مثل القهوة والشاي) بنسبة **11%** لكل منهما.

التوزيع حسب الجهات لطلبات العلامات التجارية

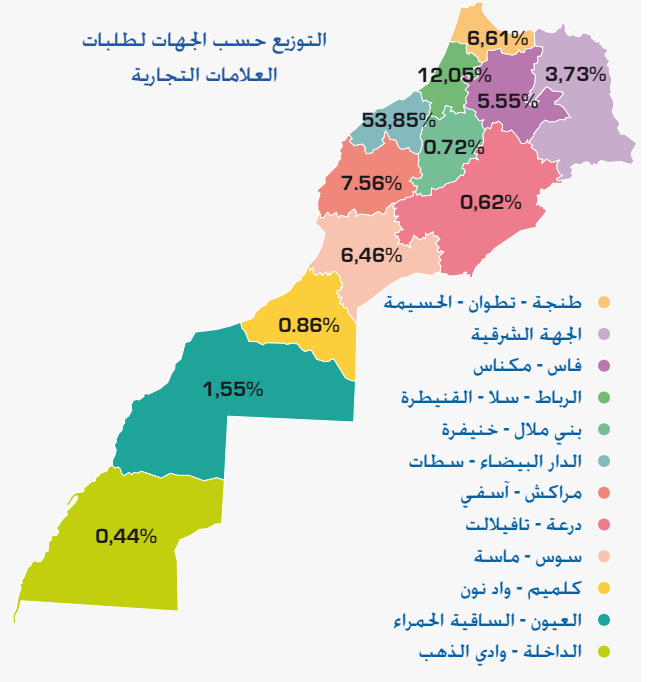

العمليات اللاحقة (ما بعد الإيداع)

عملية تعرض على العلامات التجارية

890

التقييدات في السجل الوطني للعلامات التجارية (بيع - ترخيص...)

282

من 2026/01/01 الى 2026/04/30

التسجيلات في السجل التجاري

نشاط إحداه المقاولات

خلال الفترة من يناير إلى أبريل من سنة 2026، تم تسجيل 34954 مقاولة جديدة بالسجل التجاري. مع هيمنة ملحوظة للأشخاص المعنويين (75%). مقابل نسبة 72% تم تسجيلها خلال نفس الفترة من السنة الفارطة.



34 954
مقاولة محدثة

توزيع الأشخاص الاعتباريين حسب الشكل القانوني

يظل الشكل القانوني الأكثر طلبًا من قبل منشئي المقاولات هو الشركة ذات المسؤولية المحدودة ذات الشريك الوحيد (SARLAU) والتي تمثل 65,6% من إجمالي الشركات التي تم إنشاؤها خلال الفترة يناير-أبريل من سنة 2026، نفس النسبة المسجلة خلال نفس الفترة من سنة 2025. وتحتل الشركات ذات المسؤولية المحدودة (SARL) المركز الثاني بحصة قدرها 33,5% متبوعة بشركات المساهمة (Sociétés Anonymes SA) بحصة قدرها 0,2%.

توزيع الأشخاص الاعتباريين حسب الجهات

توزيع الأشخاص الاعتباريين حسب الجهات			
حافظت جهة الدار البيضاء - سطات على مركز الريادة في التوزيع الجغرافي للشركات بفضل نسبة 39,1% التي حققتها خلال فترة يناير-أبريل 2026، تليها جهة الرباط - سلا - القنيطرة بنسبة 14,5% ومراكش - أسفي بنسبة 12,7%، ثم طنجة - تطوان - الحسيمة بنسبة 10,4%.	918	الجهة الشرقية	10 277
	692	العيون - الساقية الحمراء	3 810
	536	درعة - تافيلالت	3 335
	474	بني ملال - خنيفرة	2 734
	342	الداخلة - وادي الذهب	1 605
	122	كلميم - واد نون	1 435

تمثل هذه الجهات الأربع 76,7% من مجموع مقاولات الأشخاص الاعتباريين المنشأة على الصعيد الوطني.

توزيع الأشخاص الذاتيين حسب الجهات

توزيع الأشخاص الذاتيين حسب الجهات			
احتلت جهة طنجة - تطوان - الحسيمة المرتبة الأولى في التوزيع الجغرافي للتسجيلات الجديدة للأشخاص الذاتيين بنسبة 21,1% من مجموع التسجيلات. فيما احتلت جهتا الدار البيضاء - سطات و الشرق. المركزين الثاني والثالث بنسبتي 13,4% و 10,5% على التوالي.	705	مراكش - أسفي	1 826
	678	العيون - الساقية الحمراء	1 163
	316	بني ملال - خنيفرة	911
	240	درعة - تافيلالت	868
	168	الداخلة - وادي الذهب	838
	151	كلميم - واد نون	810

2026
أبريل

نشرة الملكية الصناعية و التجارية بالمغرب

أبرز المؤشرات

