

BULLETIN DE LA PROPRIÉTÉ INDUSTRIELLE ET COMMERCIALE AU MAROC

2026
Février

INDICATEURS CLÉS

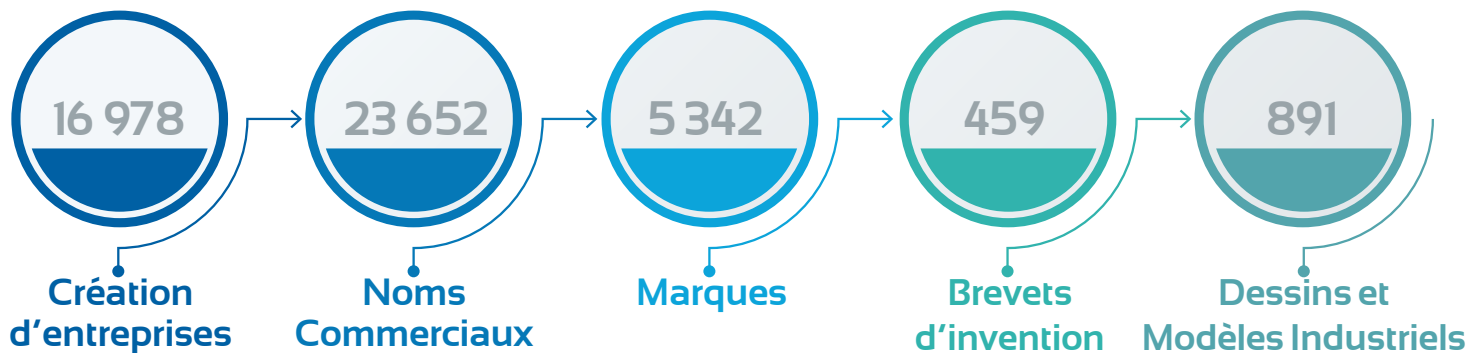

BULLETIN DE LA PROPRIÉTÉ INDUSTRIELLE ET COMMERCIALE AU MAROC

CRÉATION D'ENTREPRISES

NOMS COMMERCIAUX (CERTIFICATS NÉGATIFS)

Du 01/01/2026 au 28/02/2026

CERTIFICATS NÉGATIFS (CN)

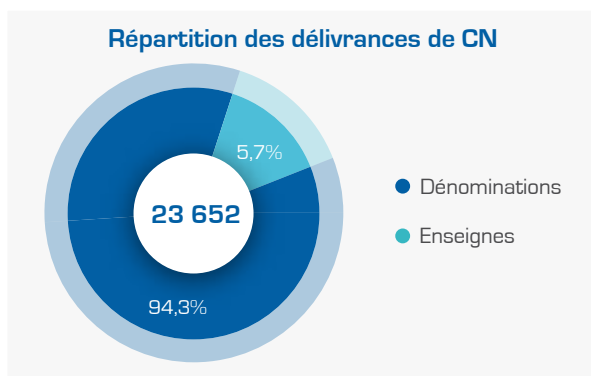

Au cours de la période allant de janvier à février 2026, l'OMPIC a délivré plus de **23 600** certificats négatifs. L'activité est marquée par une nette prédominance des dénominations, qui représentent l'essentiel des certificats octroyés.

- Dénominations : **22 293** certificats délivrés, soit **94,3%** de l'ensemble.
- Enseignes : **1 359** certificats délivrés, soit **5,7%** de l'ensemble.

RÉPARTITION RÉGIONALE DES CERTIFICATS NÉGATIFS DELIVRÉS

La répartition régionale des noms commerciaux délivrés, au cours des deux premiers mois, fait ressortir une nette prédominance de la région de Casablanca - Settat qui a détenu **38,3%** des certificats délivrés avec un total de **9 063** certificats, suivie par la région de Rabat - Salé - Kénitra avec **3 402** certificats et la région Marrakech - Safi avec **3 138** certificats négatifs délivrés. Quant à la 4^{ème} place, elle revient à la région de Tanger - Tétouan - Al Hoceima avec **2 442** certificats négatifs délivrés.

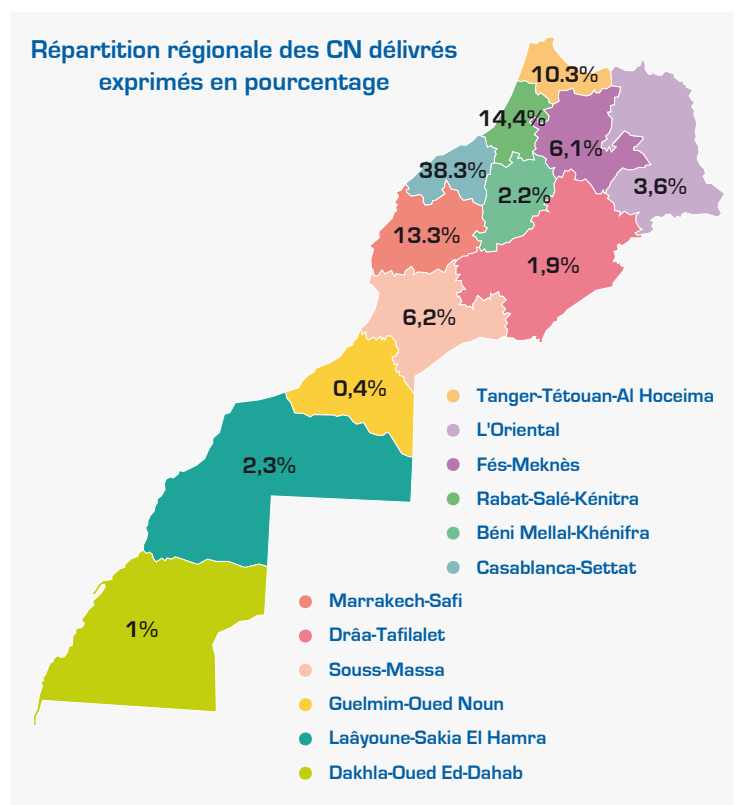

IMMATRICULATIONS AU REGISTRE DU COMMERCE (RCC)

Du 01/01/2026 au 28/02/2026

ACTIVITÉ DE CRÉATION D'ENTREPRISES
16 978
entreprises
créées

Au terme des deux premiers mois de l'année 2026, **16 978** nouvelles entreprises ont été immatriculées au registre du commerce, avec une prédominance marquée des personnes morales (**75 %**).

RÉPARTITION DES PERSONNES MORALES PAR FORME JURIDIQUE

Le choix de la forme juridique par les créateurs d'entreprise a porté au premier niveau, sur la Société à Responsabilité Limitée à Associé Unique (SARLAU) qui représente durant la période Janvier-Février de l'année 2026, **66,3%** du total des entreprises personnes morales créées, contre **65,8%** enregistré pendant la même période de l'année 2025. En 2^{ème} position arrive la Société à Responsabilité Limitée (SARL) avec une part de **32,7%**, suivie de la Société Anonyme (SA) avec une part de **0,1%**.

RÉPARTITION RÉGIONALE DES PERSONNES MORALES

Répartition régionale des créations d'entreprises personne morale			
Casablanca-Settat	5 093	L'Oriental	433
Rabat-Salé-Kénitra	1 793	Laâyoune-Sakia El Hamra	353
Marrakech-Safi	1 627	Drâa-Tafilalet	280
Tanger-Tétouan-Al Hoceima	1 335	Béni Mellal-Khénifra	215
Fés-Meknès	790	Dakhla-Oued Ed-Dahab	177
Souss-Massa	654	Guelmim-Oued Noun	64

La région de Casablanca - Settat arrive en tête du classement régional grâce à une part de **39,7%** du total des créations d'entreprises personnes morales, suivie de la région de Rabat - Salé - Kénitra avec une part de **14%**, Marrakech - Safi en troisième place

avec **12,7%**, et Tanger - Tétouan - Al Hoceima en quatrième position avec **10,4%**.

Ces quatre régions constituent **76,9%** du total des créations d'entreprises (personnes morales) au niveau national.

RÉPARTITION RÉGIONALE DES PERSONNES PHYSIQUES

Répartition régionale des créations d'entreprises personne physique			
Tanger-Tétouan-Al Hoceima	862	Marrakech-Safi	334
Casablanca-Settat	557	Laâyoune-Sakia El Hamra	332
L'Oriental	439	Béni Mellal-Khénifra	150
Rabat-Salé-Kénitra	427	Drâa-Tafilalet	129
Fés-Meknès	421	Guelmim-Oued Noun	77
Souss-Massa	367	Dakhla-Oued Ed-Dahab	69

Pendant la période Janvier-Février 2026, la répartition régionale des nouvelles immatriculations des personnes physiques au registre du commerce, place la région de Tanger - Tétouan - Al Hoceima au 1^{er} rang, avec une part de **20,7%**. La région de

Casablanca - Settat occupe la seconde position avec une part de **13,4%**, et la région de l'Oriental se place en 3^{ème} position avec **10,5%** du total des immatriculations.

PROPRIÉTÉ INDUSTRIELLE

MARQUES DE FABRIQUE, DE COMMERCE OU DE SERVICE

Du 01/01/2026 au 28/02/2026

ORIGINE DES DEMANDES

Répartition des demandes relatives aux marques

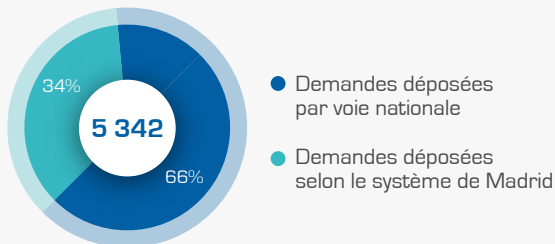

Durant la période janvier - février 2026, un total de 3368 demandes d'enregistrement et **1 974** renouvellements de marques ont été déposés. Ce volume inclut **3 512** dépôts nationaux effectués directement auprès de l'OMPIC et **1 830** désignations internationales reçues via le Système de Madrid*. Les demandes d'origine marocaine représentent **68%** de l'ensemble des dépôts, tandis que les renouvellements effectués par voie nationale constituent **45%** du total des marques renouvelées.

RÉPARTITION RÉGIONALE DES DEMANDES MAROCAINES

Répartition régionale des demandes de marques exprimées en pourcentage

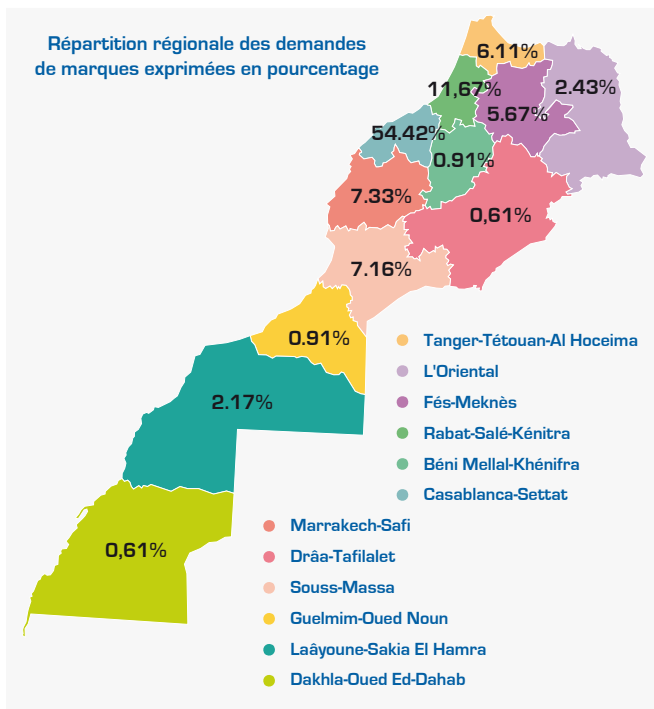

La région de Casablanca - Settat domine le classement des dépôts avec **54,42%** du total des demandes d'enregistrement, suivie par Rabat - Salé - Kénitra (**11,67%**) et Marrakech - Safi (**7,33%**).

Top 5 des classes des produits et services selon la classification de Nice

top 5 des classes des produits et services selon la classification de Nice	
35 - Publicité, gestion des affaires commerciales	19%
3 - Produits cosmétiques et préparations non médicamenteuses	17%
5 - Produits pharmaceutiques et vétérinaires	16%
41 - Éducation; formation; divertissement; activités sportives et culturelles	12%
30 - Café, thé, cacao, sucre	10%

La classe 35, relative aux services de publicité et la gestion des affaires commerciales, arrive en tête avec **19%** du total. Elle est suivie par la classe 3 (cosmétiques et produits d'entretien) avec **17%**, puis la classe 5 (produits pharmaceutiques) avec **16%**. Les classes 41 (éducation, formation, divertissement) et 30 (produits alimentaires comme le café, le thé ou les pâtisseries) complètent ce classement avec respectivement **12%** et **10%**.

PROCÉDURES POST-DÉPÔT/ENREGISTREMENT

508 Oppositions à l'enregistrement d'une marque

130 Inscriptions sur le Registre des Marques (Cession, Licence, ...)

*Le système de Madrid permet l'enregistrement international des marques dans plusieurs pays (132 pays).

BREVETS D'INVENTION (BI)

Du 01/01/2026 au 28/02/2026

ORIGINE DES DEMANDES

Au cours des deux premiers mois de l'année 2026, l'OMPIC a reçu **459** demandes de brevets d'invention, dont **47** demandes d'origine marocaine, et **412** demandes d'origine étrangère.

118 brevets d'invention ont été délivrés au cours des deux premiers mois de l'année 2026.

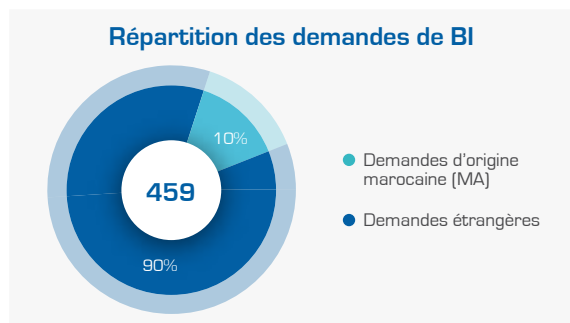

118
Brevets délivrés

TOP 5 DES DOMAINES TECHNOLOGIQUES

Top 5 des domaines	
Produits pharmaceutiques	28%
Biotechnologie	11%
Matériaux, Métallurgie	9%
Mobilier, jeux.	9%
Chimie alimentaire	7%

Au terme de la période Janvier-Février de l'année 2026, le secteur des produits pharmaceutiques arrive en tête du classement en matière de dépôts de brevets d'invention, avec **28%**, suivi par le secteur de la biotechnologie avec **11%** et les secteurs des matériaux et métallurgie et mobilier et jeux avec **9%** chacun.

RÉPARTITION PAR TYPE DE DÉPOSANT (MA)

Le classement par type de déposant des demandes d'origine marocaine pour la période Janvier-Février 2026, confirme la place des universités marocaines en tant que premier déposant des brevets, avec une part de **43%** suivi des personnes physiques avec **32%** et les entreprises avec **25%**.

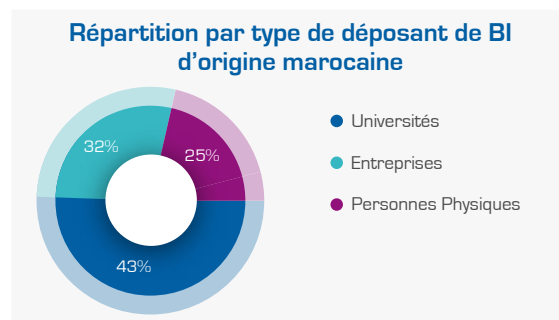

DESSINS ET MODÈLES INDUSTRIELS (DMI)

Du 01/01/2026 au 28/02/2026

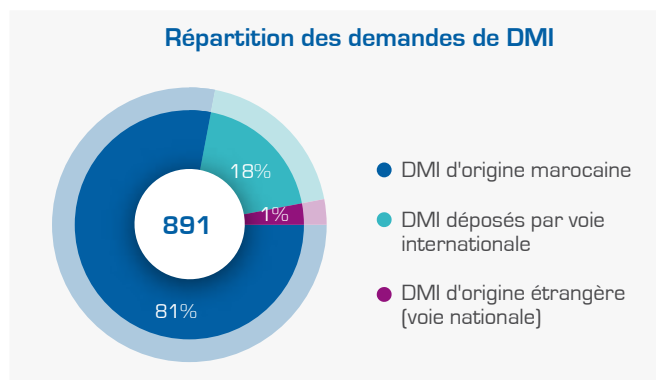
ORIGINE DES DEMANDES

Durant la période allant du 1^{er} janvier au 28 février 2026, les Dessins et Modèles Industriels (DMI) déposés sont au nombre de **891** DMI.

81% des DMI déposés sont d'origine marocaine.

Concernant les DMI d'origine étrangère, **18%** du total des DMI a été déposé par le biais du système de La Haye*.

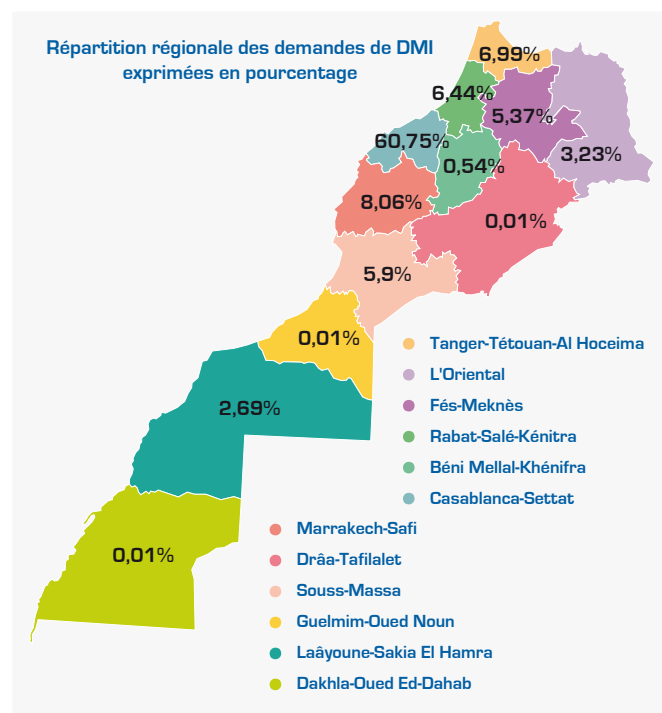
RÉPARTITION RÉGIONALE DES DESSINS ET MODÈLES INDUSTRIELS MAROCAINS

La région de Casablanca - Settat enregistre le plus grand nombre de DMI déposés, avec une part de **60,75%** des DMI d'origine marocaine, suivie par la région de Marrakech - Safi avec une part de **8,06%** et par la région Tanger - Tétouan - Al Hoceima avec une part de **6,99%**.

TOP 5 DES SECTEURS SELON LA CLASSIFICATION DE LOCARNO

La classe 9 relative aux emballages et récipients pour le transport et manutention des marchandises a maintenu sa position en tête du classement avec une part de **42%**, suivie de la classe 19 (Papeterie, articles de bureau, matériel pour artistes ou d'enseignement) avec une part de **8%** et de la classe 12 (Moyens de transport ou de levage) avec une part de **6%**.

Classement du top 5 des secteurs ayant fait objet de dépôt de DMI (classification Locarno)	
9- Emballages et récipients	42%
19- Papeterie, articles de bureau, matériel pour artistes ou d'enseignement.	8%
12- Moyens de transport ou de levage	6%
6- Ameublement	5%
21- Jeux ,jouets, tentes et articles de sport.	5%

PROCÉDURES POST-DÉPÔT/ENREGISTREMENT
1116

DMI renouvelés (opération effectuée tous les 5 ans pour une période maximale de protection de 25 ans)

*Système de La Haye : Permet l'enregistrement international des DMI dans plusieurs pays (jusqu'à 99 pays) dont le Maroc.

من 2026/01/01 الى 2026/02/28

الرسوم و النماذج الصناعية

أصل الطلبات

خلال الفترة الممتدة من يناير إلى فبراير 2026 بلغ عدد الرسوم والنماذج الصناعية المودعة 891 رسماً و نمودجا صناعيا.

تم إيداع 81% منها من قبل مودعين وطنيين.

أما فيما يتعلق بالرسوم والنماذج الصناعية من أصل أجنبي. 18% من مجموع الرسوم والنماذج الصناعية تم ايداعه بواسطة نظام لاهاي*.

توزيع طلبات الرسوم و النماذج الصناعية

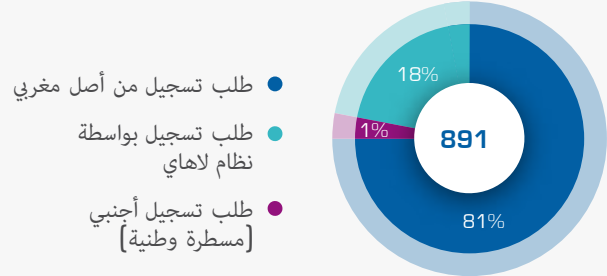

التوزيع حسب الجهات للرسوم و النماذج الصناعية المغربية

سجلت جهة الدار البيضاء - سطات أكبر عدد من حيث ايداعات الرسوم والنماذج الصناعية بحصة 60,75%. تليها جهة مراكش - أسفي بحصة 8,06% ثم جهة طنجة - تطوان - الحسيمة بحصة 6,99%.

أهم 5 قطاعات حسب تصنيف لوكارنو

احتفظ الصنف التاسع الخاص بالتعبئة و التغليف برتبته في أعلى القائمة بحصة 42%. يليه الصنف 19 المتعلق باللوازم المكتبية، والمواد الفنية أو التعليمية 8% ثم الصنف 12 وسائل النقل و المواد صلات و الرفع بحصة 6%.

التوزيع حسب الجهات للرسوم و النماذج الصناعية المغربية

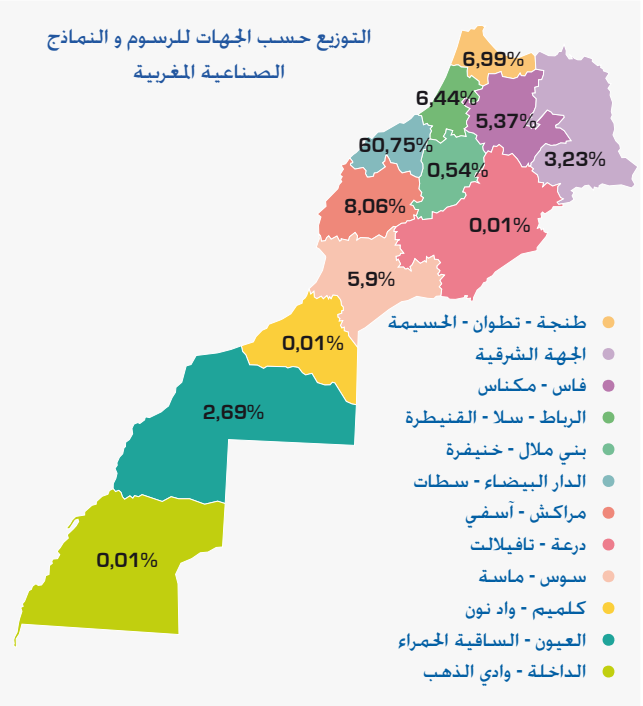

ترتيب أهم 5 قطاعات في إيداع الرسوم والنماذج الصناعية (حسب تصنيف لوكارنو)

9- التعبئة و التغليف	42%
19- اللوازم المكتبية، والمواد الفنية أو التعليمية	8%
12- وسائل النقل و المواد صلات و الرفع	6%
6- الأثاث	5%
21- ألعاب، ودمى، وخيام، وأدوات رياضية	5%

العمليات اللاحقة (ما بعد الإيداع)

تجديد الرسوم و النماذج (كل 5 سنوات لأربع فترات متتالية).

1116

نظام لاهاي : يمكن من تسجيل الرسوم و النماذج الصناعية في عدة بلدان (99 بلد)

من 2026/01/01 الى 2026/02/28

براءات الاختراع

أصل الطلبات

توزيع طلبات براءات الاختراع

- طلبات من أصل مغربي
- طلبات من أصل أجنبي

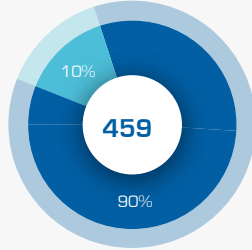

خلال الشهرين الأولين من سنة 2026، تلقى المكتب المغربي للملكية الصناعية والتجارية [OMPIC] 459 طلبًا لبراءات الاختراع، منها 47 طلبًا من أصل مغربي، و 412 طلبًا من أصل أجنبي.

كما تم منح 118 براءة اختراع خلال الشهرين الأولين من سنة 2026.

118

براءة اختراع مسلمة

في نهاية الفترة الممتدة من يناير إلى فبراير من سنة 2026، تصدّر قطاع المنتجات الصيدلانية ترتيب إيداعات براءات الاختراع بنسبة 28%، يليه قطاع التكنولوجيا الحيوية بنسبة 11%، ثم قطاعا المواد والتعدين وقطاع الأثاث والألعاب بنسبة 9% لكل منهما.

أهم 5 مجالات تكنولوجية

أهم 5 مجالات تكنولوجية	النسبة
المنتجات الصيدلانية	28%
التكنولوجيا الحيوية	11%
المواد وعلم المعادن	9%
الأثاث والألعاب	9%
الكيمياء الغذائية	7%

توزيع طلبات براءات الاختراع المغربية حسب طبيعة المودع

- الجامعات
- الشركات
- الأفراد

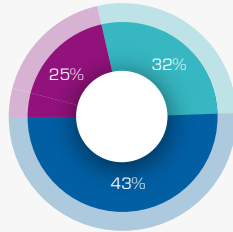

يؤكد تصنيف طلبات البراءات ذات الأصل المغربي حسب نوع المودع للفترة الممتدة من يناير إلى فبراير 2026 مكانة الجامعات المغربية كأول مودع للبراءات بنسبة 43%، يليها الأشخاص الذاتيون بنسبة 32%، ثم الشركات بنسبة 25%.

التوزيع حسب طبيعة المودع

الملكية الصناعية

العلامات الصناعية والتجارية والخدماتية من 2026/01/01 إلى 2026/02/28

أصل الطلبات

خلال الفترة الممتدة من يناير إلى فبراير 2026، تم إيداع **3368** طلب تسجيل و **1974** طلب جديد للعلامات التجارية. ويشمل هذا العدد **3512** طلباً وطنياً أودع مباشرة لدى المكتب المغربي للملكية الصناعية والتجارية، و **1830** تعييناً دولياً تم إيداعها عبر نظام مدريد*. وشكلت الطلبات ذات الأصل المغربي نسبة **68%** من إجمالي الإيداعات، بينما مثلت العلامات التجارية المجددة وطنياً نسبة **45%** من مجموع العلامات المجددة.

توزيع طلبات تسجيل العلامات

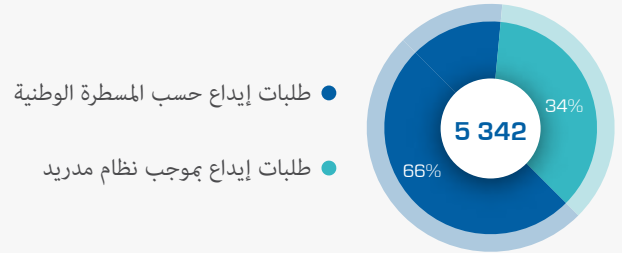

التوزيع حسب الجهات للطلبات المغربية

تصدرت جهة الدار البيضاء - سطات ترتيب الإيداعات بنسبة **54,42%** من مجموع طلبات التسجيل، تلتها جهة الرباط - سلا - القنيطرة بنسبة **11,67%**، ثم جهة مراكش - أسفي بنسبة **7,33%**.

أهم 5 أصناف للمنتجات والخدمات حسب تصنيف نيس

أهم 5 أصناف للمنتجات والخدمات حسب تصنيف نيس	النسبة
35- الخدمات الإعلانية وإدارة الأعمال	19%
3- منتجات التجميل والمستحضرات غير الطبية	17%
5- المنتجات الصيدلانية والبيطرية	16%
41- التعليم، التدريب، الترفيه	12%
30- القهوة والشاي والكاكاو والسكر	10%

احتل الصنف 35، المتعلق بالخدمات الإعلانية وإدارة الأعمال، المرتبة الأولى بنسبة **19%** من إجمالي الإيداعات. تلاه الصنف 3 (منتجات التجميل والمستحضرات غير الطبية) بنسبة **17%**. ثم الصنف 5 (المنتجات الصيدلانية) بنسبة **16%**. واستكمل هذا الترتيب كل من الصنف 41 (التعليم، الترفيه) والصنف 30 (المنتجات الغذائية مثل القهوة والشاي) بنسبة **12%** و **10%** على التوالي.

التوزيع حسب الجهات لطلبات العلامات التجارية

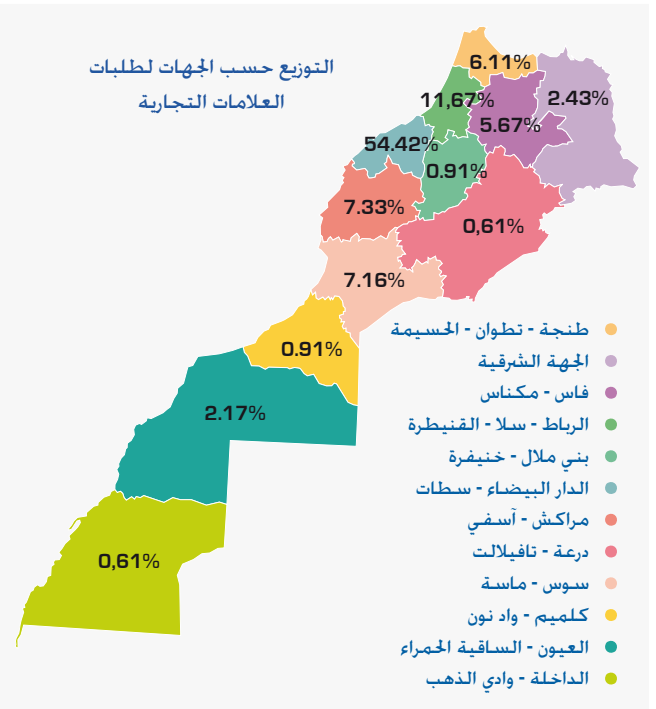

العمليات اللاحقة (ما بعد الإيداع)

عملية تعرض على العلامات التجارية

508

التقييدات في السجل الوطني للعلامات التجارية (بيع - ترخيص...)

130

من 2026/01/01 الى 2026/02/28

التسجيلات في السجل التجاري

نشاط إحدات المقاولات

في متم شهر فبراير من سنة 2026، تم تسجيل 16978 مقاولة جديدة بالسجل التجاري، مع هيمنة ملحوظة للأشخاص المعنويين (75%).



16 978 مقاولة محدثة

توزيع الأشخاص الاعتباريين حسب الشكل القانوني

يظل الشكل القانوني الأكثر طلباً من قبل منشئي المقاولات هو الشركة ذات المسؤولية المحدودة ذات الشريك الوحيد (SARLAU)، والتي تمثل 66,3% من إجمالي الشركات التي تم إنشاؤها خلال فترة يناير- فبراير من سنة 2026، مقابل نسبة 65,8% المسجلة خلال نفس الفترة من سنة 2025. وتحتل الشركات ذات المسؤولية المحدودة (SARL) المركز الثاني بحصة قدرها 32,7%، متبوعة بشركات المساهمة (Sociétés Anonymes SA) بحصة قدرها 0,1%.

توزيع الأشخاص الاعتباريين حسب الجهات

توزيع الأشخاص الاعتباريين حسب الجهات			
الدار البيضاء - سطات	5 093	الجهة الشرقية	433
الرباط - سلا - القنيطرة	1 793	العيون - الساقية الحمراء	353
مراكش - آسفي	1 627	درعة - تافيلالت	280
طنجة - تطوان - الحسيمة	1 335	بني ملال - خنيفرة	215
فاس - مكناس	790	الداخلة - وادي الذهب	177
سوس - ماسة	654	كلميم - واد نون	64

الحسيمة بنسبة 10,4%.

تمثل هاته الجهات الأربعة، 76,9% من مجموع مقاولات الأشخاص الاعتباريين المنشأة على الصعيد الوطني.

توزيع الأشخاص الذاتيين حسب الجهات

توزيع الأشخاص الذاتيين حسب الجهات			
طنجة - تطوان - الحسيمة	862	مراكش - آسفي	334
الدار البيضاء - سطات	557	العيون - الساقية الحمراء	332
الجهة الشرقية	439	بني ملال - خنيفرة	150
الرباط - سلا - القنيطرة	427	درعة - تافيلالت	129
فاس - مكناس	421	كلميم - واد نون	77
سوس - ماسة	367	الداخلة - وادي الذهب	69

احتلت جهة طنجة - تطوان - الحسيمة المرتبة الأولى في التوزيع الجغرافي للتسجيلات الجديدة للأشخاص الذاتيين بنسبة 20,7% من مجموع التسجيلات، فيما احتلت جهتا الدار البيضاء - سطات و الشرق، المركزين الثاني والثالث بنسبتي 13,4% و 10,5% على التوالي.

نشرة الملكية الصناعية والتجارية بالمغرب

إحداث المقاولات

الأسماء التجارية المسلمة (الشهادات السلبية) من 2026/01/01 الى 2026/02/28

إصدار الشهادات السلبية

خلال الفترة الممتدة من يناير إلى فبراير 2026، سلم المكتب المغربي للملكية الصناعية والتجارية أكثر من **23600** شهادة سلبية. ويتميز هذا النشاط بهيمنة واضحة للتسميات التجارية، التي تمثل الحصة الأكبر من الشهادات الممنوحة.

• التسميات التجارية: **22293** شهادة ممنوحة، أي ما يعادل **94.3%** من المجموع.

• الشعارات: **1359** شهادة ممنوحة، أي ما يعادل **5.7%** من المجموع.

توزيع الشهادات الصادرة

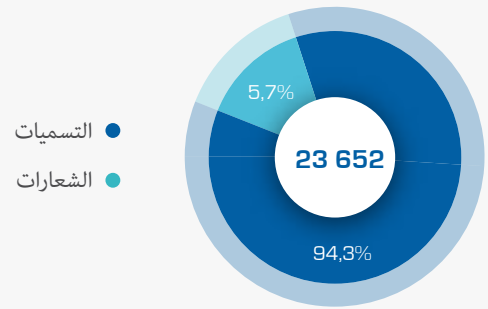

التوزيع الجهوي للشهادات السلبية المسلمة

توزيع الشهادات السلبية حسب الجهات يؤكد هيمنة جهة الدار البيضاء - سطات بـ **9063** شهادة سلبية مسلمة، أي بنسبة **38,3%** من المجموع. تليها جهة الرباط - سلا - القنيطرة بـ **3402** شهادة، أما المرتبة الثالثة، فقد عادت لجهة مراكش - آسفي بـ **3138** شهادة سلبية، في حين احتلت جهة طنجة - تطوان - الحسيمة المرتبة الرابعة بـ **2442** شهادة سلبية.

التوزيع الجهوي للشهادات السلبية المسلمة

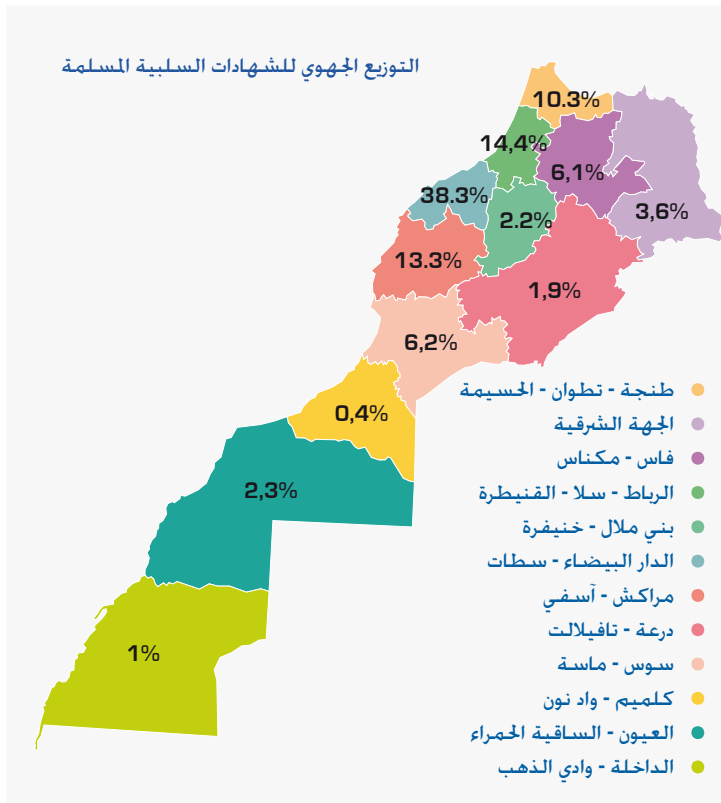

2026
فبراير

نشرة الملكية الصناعية و التجارية بالمغرب

أبرز المؤشرات

