

# BULLETIN DE LA PROPRIÉTÉ INDUSTRIELLE ET COMMERCIALE AU MAROC

2026  
Janvier

## INDICATEURS CLÉS

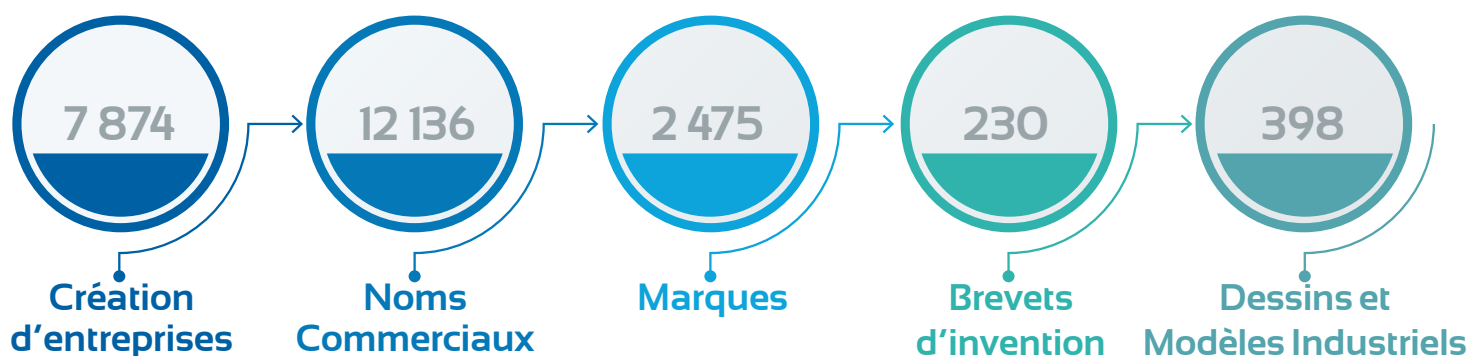

# BULLETIN DE LA PROPRIÉTÉ INDUSTRIELLE ET COMMERCIALE AU MAROC

## CRÉATION D'ENTREPRISES

### NOMS COMMERCIAUX (CERTIFICATS NÉGATIFS)

Du 01/01/2026 au 31/01/2026

#### CERTIFICATS NÉGATIFS (CN)

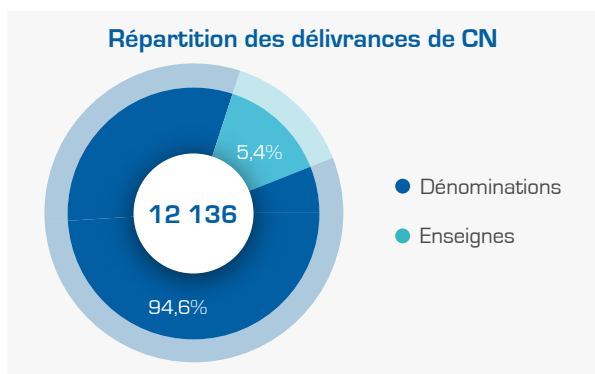

Au cours du mois de janvier 2026, un total de **12 136** certificats négatifs a été délivré. La répartition de ces certificats met en évidence une domination des dénominations, qui représentent **94,6%** de l'ensemble des certificats octroyés. À l'inverse, la délivrance des enseignes constitue **5,4%** du volume global.

#### RÉPARTITION RÉGIONALE DES CERTIFICATS NÉGATIFS DELIVRÉS

La répartition régionale des noms commerciaux délivrés, au cours du mois de janvier, fait ressortir une nette prédominance de la région de Casablanca - Settat qui a détenu **38,6%** des certificats délivrés avec un total de **4 688** certificats, suivie par la région de Rabat - Salé - Kénitra avec **1 706** certificats et la région Marrakech - Safi avec **1 569** certificats négatifs délivrés. Quant à la 4<sup>ème</sup> place, elle revient à la région de Tanger - Tétouan - Al Hoceima avec **1 343** certificats négatifs délivrés.

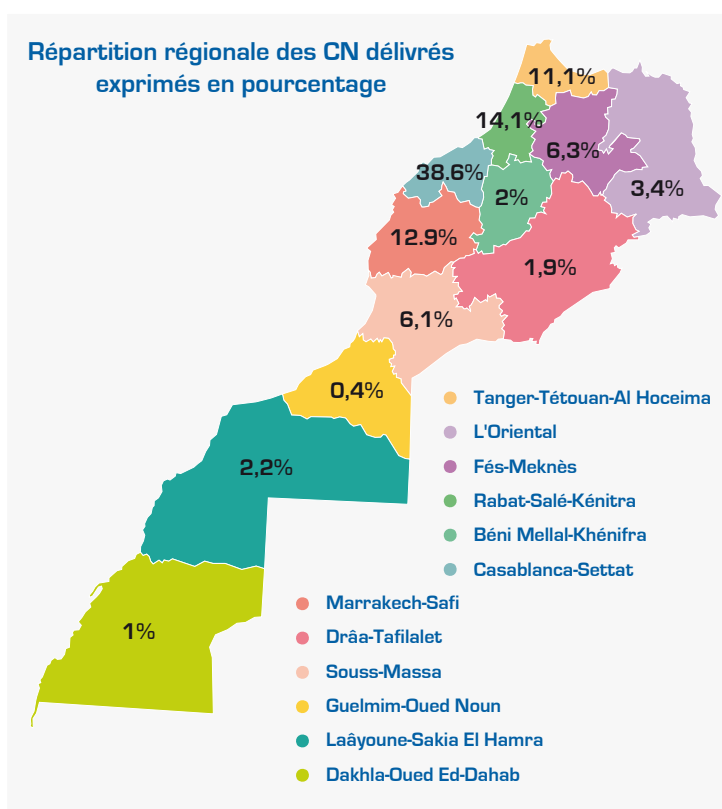

**IMMATRICULATIONS AU REGISTRE DU COMMERCE (RCC)**

Du 01/01/2026 au 31/01/2026

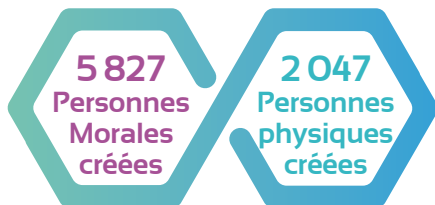
**ACTIVITÉ DE CRÉATION D'ENTREPRISES**
**7 874**  
 entreprises  
 créées

Au cours du premier mois de l'année 2026, **7 874** nouvelles entreprises ont été immatriculées au registre du commerce. Ce total se répartit entre **5 827** personnes morales (soit **74%** du total) et **2 047** personnes physiques.

**RÉPARTITION DES PERSONNES MORALES PAR FORME JURIDIQUE**

Le choix de la forme juridique par les créateurs d'entreprise a porté au premier niveau, sur la Société à Responsabilité Limitée à Associé Unique (SARLAU) qui représente durant Janvier 2026, **66,8%** du total des entreprises personnes morales créées, au même niveau enregistré pendant le mois de Janvier 2025. En 2<sup>ème</sup> position arrive la Société à Responsabilité Limitée (SARL) avec une part de **32,4%**, suivie de la Société Anonyme (SA) avec une part de **0,2%**.

**RÉPARTITION RÉGIONALE DES PERSONNES MORALES**

Répartition régionale des créations d'entreprises personne morale			
Casablanca-Settat	2310	L'Oriental	187
Rabat-Salé-Kénitra	807	Laâyoune-Sakia El Hamra	175
Marrakech-Safi	729	Drâa-Tafilalet	133
Tanger-Tétouan-Al Hoceima	648	Dakhla-Oued Ed-Dahab	98
Fés-Meknès	350	Béni Mellal-Khénifra	95
Souss-Massa	273	Guelmim-Oued Noun	22

La région de Casablanca - Settat arrive en tête du classement régional grâce à une part de **39,6%** du total des créations d'entreprises personnes morales, suivie de la région de Rabat - Salé - Kénitra avec une part de **13,8%**, Marrakech - Safi en troisième place

avec **12,5%**, et Tanger - Tetouan - Al Hoceima en quatrième position avec **11,1%**.

Ces quatre régions constituent **77%** du total création d'entreprise personne morale au niveau national.

**RÉPARTITION RÉGIONALE DES PERSONNES PHYSIQUES**

Répartition régionale des créations d'entreprises personne physique			
Tanger-Tétouan-Al Hoceima	469	Marrakech-Safi	170
Casablanca-Settat	256	Souss-Massa	158
L'Oriental	235	Béni Mellal-Khénifra	84
Rabat-Salé-Kénitra	189	Drâa-Tafilalet	63
Fés-Meknès	188	Guelmim-Oued Noun	35
Laâyoune-Sakia El Hamra	177	Dakhla-Oued Ed-Dahab	23

En Janvier 2026, la répartition régionale des nouvelles immatriculations des personnes physiques au registre du commerce, place la région de Tanger - Tétouan - Al Hoceima au 1<sup>er</sup> rang, avec une part de **23%**. La région de Casablanca-Settat occupe la seconde

position avec une part de **12,5%**, et la région de l'Oriental se place en 3<sup>ème</sup> position avec **11,5%** du total des immatriculations.

## PROPRIÉTÉ INDUSTRIELLE

MARQUES DE FABRIQUE, DE COMMERCE OU DE SERVICE

Du 01/01/2026 au 31/01/2026

### ORIGINE DES DEMANDES

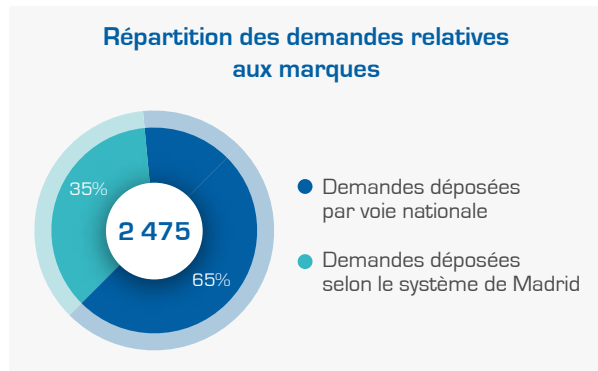

En janvier 2026, un total de **1 580** demandes d'enregistrement et 895 renouvellements de marques ont été déposés. Ce volume inclut **1 605** dépôts nationaux effectués directement auprès de l'OMPIC et **870** désignations internationales reçues via le Système de Madrid\*. Les demandes d'origine marocaine représentent **67%** de l'ensemble des dépôts, tandis que les renouvellements effectués par voie nationale constituent **44%** du total des marques renouvelées.

### RÉPARTITION RÉGIONALE DES DEMANDES MAROCAINES

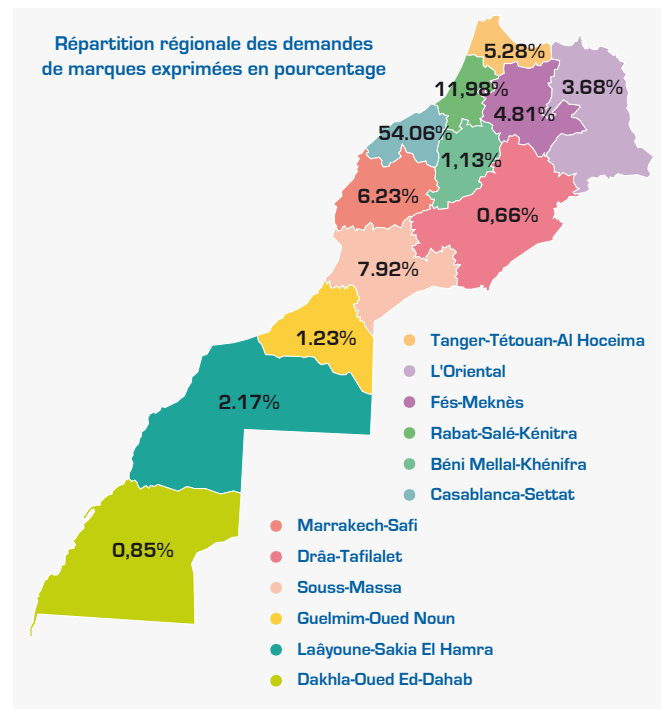

En janvier 2026, la région de Casablanca - Settat domine le classement des dépôts avec **54,06%** du total des demandes d'enregistrement, suivie par Rabat - Salé - Kénitra (**11,98%**) et Souss - Massa (**7,92%**).

### Top 5 des classes des produits et services selon la classification de Nice

top 5 des classes des produits et services selon la classification de Nice	
3 - Produits cosmétiques et préparations non médicamenteuses	20%
35 - Publicité, gestion des affaires commerciales	18%
5 - Produits pharmaceutiques et vétérinaires	16%
41 - Éducation; formation; divertissement; activités sportives et culturelles	13%
30 - Café, thé, cacao, sucre	11%

En janvier 2026, la classe 3, relative aux cosmétiques et produits d'entretien, arrive en tête avec **20%** du total. Elle est suivie par la classe 35 (publicité, gestion des affaires commerciales) avec **18%**, puis la classe 5 (produits pharmaceutiques) avec **16%**. Les classes 41 (éducation, formation, divertissement) et 30 (produits alimentaires comme le café, le thé ou les pâtisseries) complètent ce classement avec respectivement **13%** et **11%**.

### PROCÉDURES POST-DÉPÔT/ENREGISTREMENT

**275** Oppositions à l'enregistrement d'une marque

**62** Inscriptions sur le Registre des Marques (Cession, Licence, ...)

\*Le système de Madrid permet l'enregistrement international des marques dans plusieurs pays (132 pays).

**BREVETS D'INVENTION (BI)**

Du 01/01/2026 au 31/01/2026

**ORIGINE DES DEMANDES**

Au cours du premier mois de l'année 2026, l'OMPIC a reçu **230** demandes de brevets d'invention, dont **18** demandes d'origine marocaine, et **212** demandes d'origine étrangère.

**56** brevets d'invention ont été délivrés au cours du premier mois de l'année 2026.

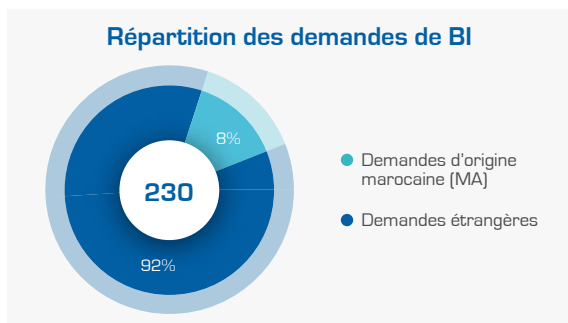

**56**  
Brevets délivrés

**TOP 5 DES DOMAINES TECHNOLOGIQUES**

Top 5 des domaines	
Produits pharmaceutiques	20%
Biotechnologie	8%
Matériaux, Métallurgie	6%
Machines et appareils électriques	6%
Mobilier, jeux.	6%

Au terme du premier mois l'année 2026, le secteur des produits pharmaceutiques arrive en tête du classement en matière de dépôts de brevets d'invention, avec **20%**, suivi par le secteur de la biotechnologie avec **8%** et les secteurs des machines et appareils électriques, matériaux et métallurgie et mobilier et jeux avec **6%** chacun.

**RÉPARTITION PAR TYPE DE DÉPOSANT (MA)**

Le classement par type de déposant des demandes d'origine marocaine pour le mois de Janvier 2026, confirme la place des universités marocaines en tant que premier déposant des brevets, avec une part de **47%** suivi des entreprises avec **32%** et les personnes physiques avec **21%**.

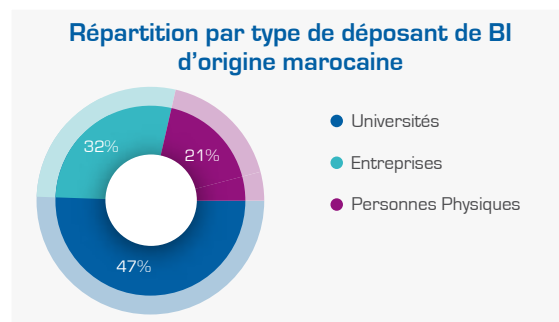

**DESSINS ET MODÈLES INDUSTRIELS (DMI)**

Du 01/01/2026 au 31/01/2026

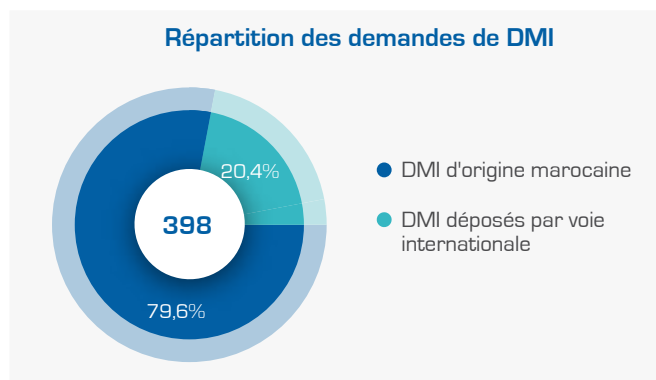
**ORIGINE DES DEMANDES**

Durant la période allant du 1<sup>er</sup> au 31 janvier 2026, les Dessins et Modèles Industriels (DMI) déposés sont au nombre de **398** DMI. **79,6%** des DMI déposés sont d'origine marocaine.

Concernant les DMI d'origine étrangère, **20,4%** du total des DMI a été déposé par le biais du système de La Haye\*.

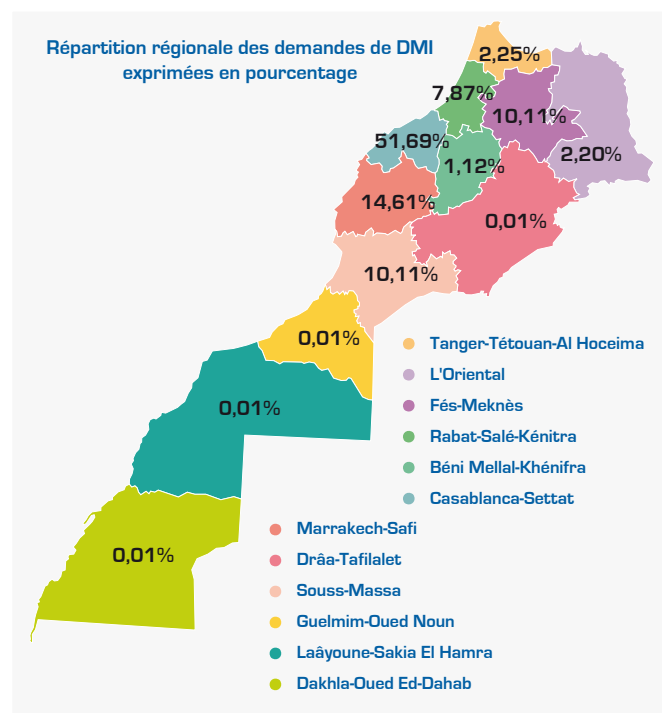
**RÉPARTITION RÉGIONALE DES DESSINS ET MODÈLES INDUSTRIELS MAROCAINS**

La région de Casablanca-Settat enregistre le plus grand nombre de DMI déposés, avec une part de **51,69%** des DMI d'origine marocaine, suivie par la région de Marrakech-Safi avec une part de **14,61%** et par les régions Souss-Massa et Fès-Meknès avec une part de **10,11%** chacune.

**TOP 5 DES SECTEURS SELON LA CLASSIFICATION DE LOCARNO**

Durant la période allant du 1<sup>er</sup> au 31 janvier 2026, la classe 9 relative aux emballages et récipients pour le transport et manutention des marchandises a maintenu sa position en tête du classement avec une part de **44%**, suivie de la classe 19 (Papeterie, articles de bureau, matériel pour artistes ou d'enseignement) avec une part de **13%** et de la classe 22 (Articles pyrotechniques, articles pour la chasse, la pêche et la destruction d'animaux nuisibles) avec une part de **8%**.

Classement du top 5 des secteurs ayant fait objet de dépôt de DMI (classification Locarno)	
9- Emballages et récipients	44%
19- Papeterie, articles de bureau, matériel pour artistes ou d'enseignement.	13%
22 - Articles pyrotechniques, articles pour la chasse, la pêche et la destruction d'animaux nuisibles	8%
7- Articles de ménage non compris dans d'autres classes	6%
21- Jeux ,jouets, tentes et articles de sport.	6%

**PROCÉDURES POST-DÉPÔT/ENREGISTREMENT**
**407**

DMI renouvelés (opération effectuée tous les 5 ans pour une période maximale de protection de 25 ans)

\*Système de La Haye : Permet l'enregistrement international des DMI dans plusieurs pays (jusqu'à 99 pays) dont le Maroc.

من 2026/01/01 الى 2026/01/31

## الرسوم و النماذج الصناعية

## أصل الطلبات

خلال الفترة الممتدة ما بين فاتح و 31 يناير 2026، بلغ عدد الرسوم والنماذج الصناعية المودعة 398 رسماً و نمودجا صناعياً. تم إيداع 79,6% منها من قبل مودعين وطنيين.

أما فيما يتعلق بالرسوم والنماذج الصناعية من أصل أجنبي، 20,4% من مجموع الرسوم والنماذج الصناعية تم ايداعه بواسطة نظام لاهاي\*.

## توزيع طلبات الرسوم و النماذج الصناعية

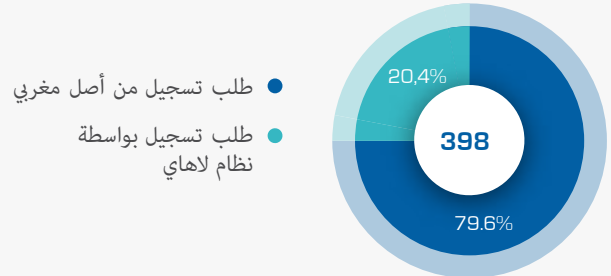

## التوزيع حسب الجهات للرسوم و النماذج الصناعية المغربية

سجلت جهة الدار البيضاء - سطات أكبر عدد من حيث ايداعات الرسوم والنماذج الصناعية بحصة 51,69%، تليها جهة مراكش - أسفي بحصة 14,61% ثم جهتي سوس - ماسة و فاس - مكناس بحصة 10,11% لكل جهة.

## أهم 5 قطاعات حسب تصنيف لوكارنو

احتفظ الصنف التاسع الخاص بالتعبئة و التغليف خلال الفترة الممتدة ما بين فاتح و 31 يناير 2026 برتبته في أعلى القائمة بحصة 44%، يليه الصنف 19 المتعلق باللوازم المكتبية، و المواد الفنية أو التعليمية، 13% ثم الصنف 22 المتعلق بمواد الألعاب النارية و أدوات الصيد ووسائل صيد الأسماك و مكافحة الحشرات بحصة 8%.

ترتيب أهم 5 قطاعات في إيداع الرسوم والنماذج الصناعية (حسب تصنيف لوكارنو)	النسبة المئوية
9- التعبئة و التغليف	44%
19- اللوازم المكتبية، و المواد الفنية أو التعليمية	13%
22- مواد الألعاب النارية و أدوات الصيد و وسائل صيد الأسماك و مكافحة الحشرات	8%
7- المواد المنزلية غير المدرجة في فئات أخرى	6%
21- ألعاب، ودمى، و خيام، و أدوات رياضية	6%

## التوزيع حسب الجهات للرسوم و النماذج الصناعية المغربية

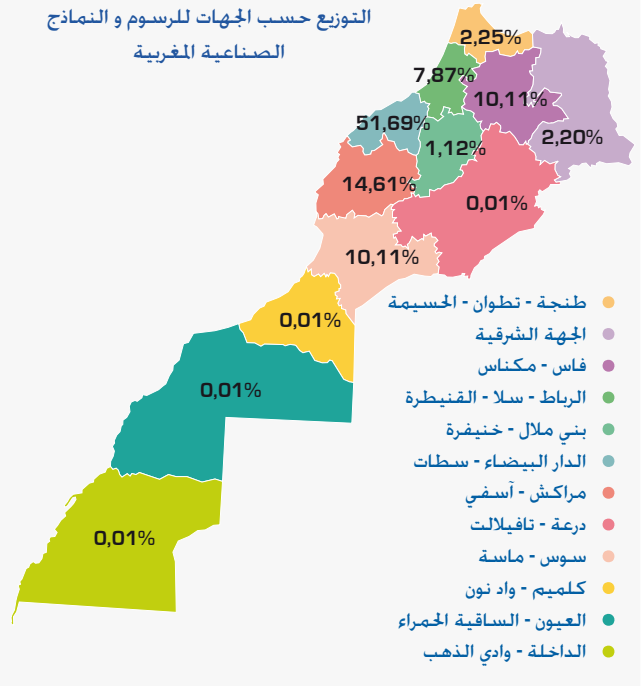

## العمليات اللاحقة (ما بعد الإيداع)

تجديد الرسوم و النماذج (كل 5 سنوات لأربع فترات متتالية).

407

نظام لاهاي : يمكن من تسجيل الرسوم و النماذج الصناعية في عدة بلدان (99 بلد)

من 2026/01/01 الى 2026/01/31

براءات الاختراع

أصل الطلبات

توزيع طلبات براءات الاختراع

- طلبات من أصل مغربي
- طلبات من أصل أجنبي

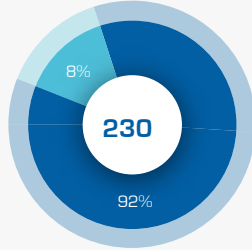

خلال الشهر الأول من سنة 2026، تلقى المكتب المغربي للملكية الصناعية والتجارية 230 طلب براءة اختراع، منها 18 طلباً من أصل مغربي، و 212 طلباً من أصل أجنبي.

تم تسليم 56 براءة اختراع خلال الشهر الأول من سنة 2026.

56

براءة اختراع مسلمة

في ختام الشهر الأول من سنة 2026، تصدّر قطاع المنتجات الصيدلانية ترتيب إيداعات براءات الاختراع بنسبة 20%، يليه قطاع التكنولوجيا الحيوية بنسبة 8%، ثم قطاعات الآلات والأجهزة الكهربائية، والمواد والتعدين، والأثاث والألعاب بنسبة 6% لكل منها.

أهم 5 مجالات تكنولوجية

النسبة	المجال التكنولوجي
20%	المنتجات الصيدلانية
8%	التكنولوجيا الحيوية
6%	المواد وعلم المعادن
6%	الآلات والأجهزة الكهربائية
6%	الأثاث والألعاب

توزيع طلبات براءات الاختراع المغربية حسب طبيعة المودع

- الجامعات
- الشركات
- الأفراد

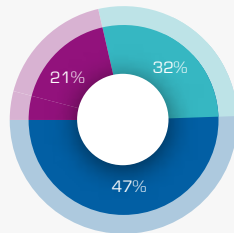

يؤكد تصنيف طلبات البراءات ذات الأصل المغربي حسب نوع المودع لشهر يناير 2026 مكانة الجامعات المغربية كأول مودع للبراءات بنسبة 47%، تليها الشركات بنسبة 32%، ثم الأشخاص الذاتيون بنسبة 21%.

التوزيع حسب طبيعة المودع

## الملكية الصناعية

العلامات الصناعية والتجارية والخدمات من 2026/01/01 الى 2026/01/31

أصل الطلبات

خلال شهر يناير 2026، تم إيداع 1580 طلب تسجيل و 895 طلب تجديد للعلامات التجارية. ويشمل هذا العدد 1605 طلباً وطنياً أودع مباشرة لدى المكتب المغربي للملكية الصناعية والتجارية و 870 تعييناً دولياً تم إيداعها عبر نظام مدريد\*. وشكلت الطلبات ذات الأصل المغربي نسبة 67% من إجمالي الإيداعات. بينما مثلت العلامات التجارية المجددة وطنياً نسبة 44% من مجموع العلامات المجددة.

توزيع طلبات تسجيل العلامات

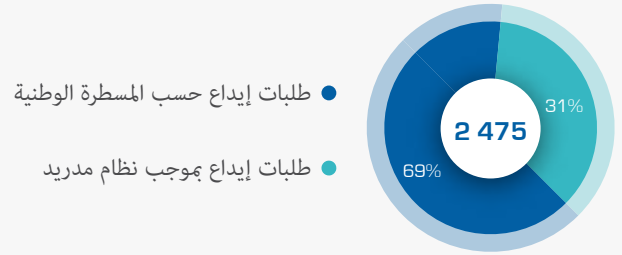

التوزيع حسب الجهات للطلبات المغربية

خلال شهر يناير 2026، تصدرت جهة الدار البيضاء - سطات ترتيب الإيداعات بنسبة 54,06% من مجموع طلبات التسجيل، تلتها جهة الرباط - سلا القنيطرة بنسبة 11,98%، ثم جهة سوس - ماسة بنسبة 7,92%.

أهم 5 أصناف للمنتجات والخدمات حسب تصنيف نيس

أهم 5 أصناف للمنتجات والخدمات حسب تصنيف نيس	النسبة
3- منتجات التجميل والمستحضرات غير الطبية	20%
35- الخدمات الإعلانية وإدارة الأعمال	18%
5- المنتجات الصيدلانية والبيطرية	16%
41- التعليم، التدريب، الترفيه	13%
30- القهوة والشاي والكاكاو والسكر	11%

خلال شهر يناير 2026، احتل الصنف 3، المتعلق بمنتجات التجميل والمستحضرات غير الطبية، المرتبة الأولى بنسبة 20% من إجمالي الإيداعات. تلاه الصنف 35 (الخدمات الإعلانية وإدارة الأعمال) بنسبة 18%، ثم الصنف 5 (المنتجات الصيدلانية) بنسبة 16%.

ويكمل هذا الترتيب كل من الصنف 41 (التعليم، التدريب، الترفيه) والصنف 30 (المنتجات الغذائية مثل القهوة والشاي) بنسبة 13% و 11% على التوالي.

التوزيع حسب الجهات للطلبات التجارية

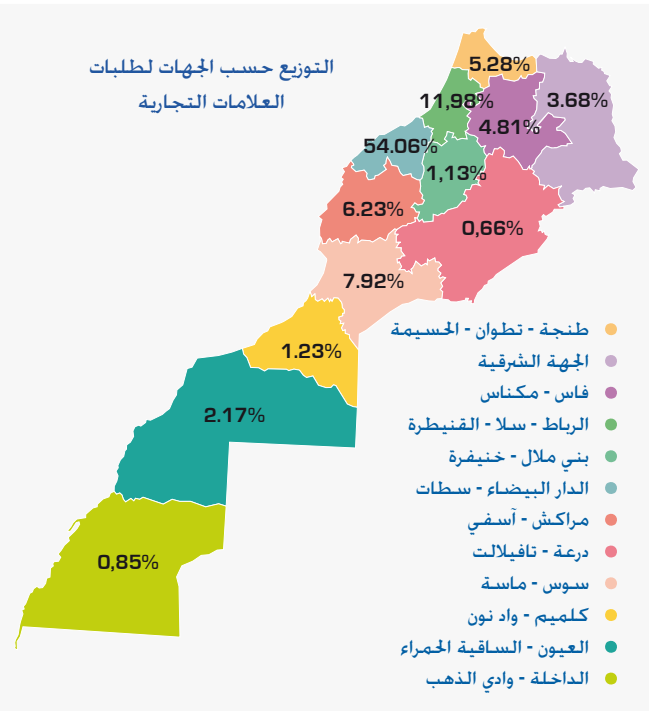

العمليات اللاحقة (ما بعد الإيداع)

عملية تعرض على العلامات التجارية

275

التقييدات في السجل الوطني للعلامات التجارية (بيع - ترخيص...)

62

من 2026/01/01 الى 2026/01/31

التسجيلات في السجل التجاري

نشاط إحدات المقاولات

خلال الشهر الأول من سنة 2026، تم تسجيل 7874 مقاولة جديدة بالسجل التجاري. ويتوزع هذا المجموع بين 5827 شخصاً اعتبارياً (أي 74% من الإجمالي) و 2047 شخصاً ذاتياً.



7874 مقاولة محدثة

توزيع الأشخاص الاعتباريين حسب الشكل القانوني

يظل الشكل القانوني الأكثر طلباً من قبل منشئي المقاولات هو الشركة ذات المسؤولية المحدودة ذات الشريك الوحيد (SARLAU)، والتي تمثل 66,8% من إجمالي الشركات التي تم إنشاؤها خلال يناير 2026، وهي نفس النسبة المسجلة في يناير 2025. وتحتل الشركات ذات المسؤولية المحدودة (SARL) المركز الثاني بحصة قدرها 32,4%. متبوعة بشركات المساهمة (Sociétés Anonymes SA) بحصة قدرها 0,2%.

توزيع الأشخاص الاعتباريين حسب الجهات

توزيع الأشخاص الاعتباريين حسب الجهات			
187	الجهة الشرقية	2310	الدار البيضاء - سطات
175	العيون - الساقية الحمراء	807	الرباط - سلا - القنيطرة
133	درعة - تافيلالت	729	مراكش - آسفي
98	الداخلة - وادي الذهب	648	طنجة - تطوان - الحسيمة
95	بني ملال - خنيفرة	350	فاس - مكناس
22	كلميم - واد نون	273	سوس - ماسة

الحسيمة بنسبة 11,1%.

تمثل هاته الجهات الأربعة، 77% من مجموع مقاولات الأشخاص الاعتباريين المنشأة على الصعيد الوطني.

توزيع الأشخاص الذاتيين حسب الجهات

توزيع الأشخاص الذاتيين حسب الجهات			
170	مراكش - آسفي	469	طنجة - تطوان - الحسيمة
158	سوس - ماسة	256	الدار البيضاء - سطات
84	بني ملال - خنيفرة	235	الجهة الشرقية
63	درعة - تافيلالت	189	الرباط - سلا - القنيطرة
35	كلميم - واد نون	188	فاس - مكناس
23	الداخلة - وادي الذهب	177	العيون - الساقية الحمراء

احتلت جهة طنجة - تطوان - الحسيمة المرتبة الأولى في التوزيع الجغرافي للتسجيلات الجديدة للأشخاص الذاتيين بنسبة 23% من مجموع التسجيلات. فيما احتلت جهتا الدار البيضاء - سطات و الشرق، المركزين الثاني والثالث بنسبتي 12,5% و 11,5% على التوالي.

# نشرة الملكية الصناعية والتجارية بالمغرب

## إحداث المقاولات

من 2026/01/01 الى 2026/01/31

الأسماء التجارية المسلمة (الشهادات السلبية)

إصدار الشهادات السلبية

خلال شهر يناير 2026، تم تسليم ما مجموعه **12 136** شهادة سلبية. ويظهر توزيع هذه الشهادات هيمنة التسميات التجارية التي تمثل **94,6%** من إجمالي الشهادات الممنوحة. وفي المقابل، تمثل الشعارات **5,4%** من مجموع الشهادات المسلمة.

توزيع الشهادات الصادرة

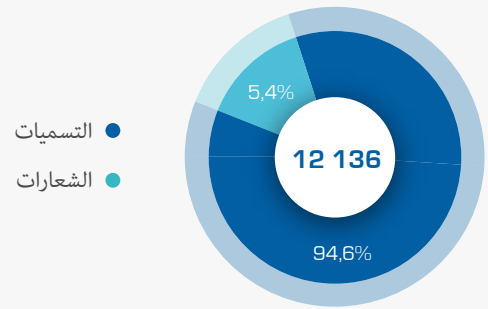

### التوزيع الجهوي للشهادات السلبية المسلمة

توزيع الشهادات السلبية حسب الجهات يؤكد هيمنة جهة الدار البيضاء - سطات بـ **4 688** شهادة سلبية مسلمة، أي بنسبة **38,6%** من المجموع. تليها جهة الرباط - سلا - القنيطرة بـ **1 706** شهادة. أما المرتبة الثالثة، فقد عادت لجهة مراكش - آسفي بـ **1 569** شهادة سلبية، في حين احتلت جهة طنجة - تطوان - الحسيمة المرتبة الرابعة بـ **1 343** شهادة سلبية.

التوزيع الجهوي للشهادات السلبية المسلمة

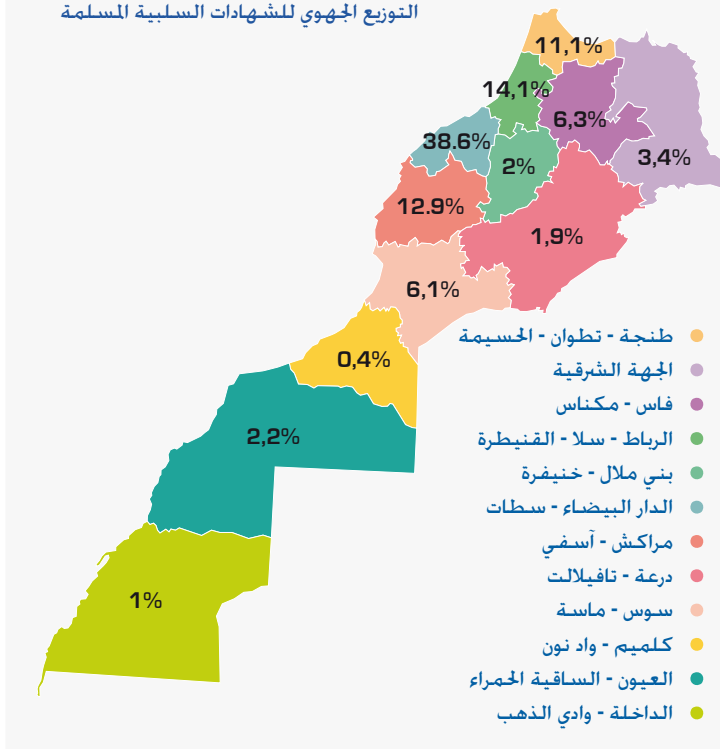

2026  
يناير

## نشرة الملكية الصناعية و التجارية بالمغرب

### أبرز المؤشرات

