

# BULLETIN DE LA PROPRIÉTÉ INDUSTRIELLE ET COMMERCIALE AU MAROC

2026  
Mars

## INDICATEURS CLÉS

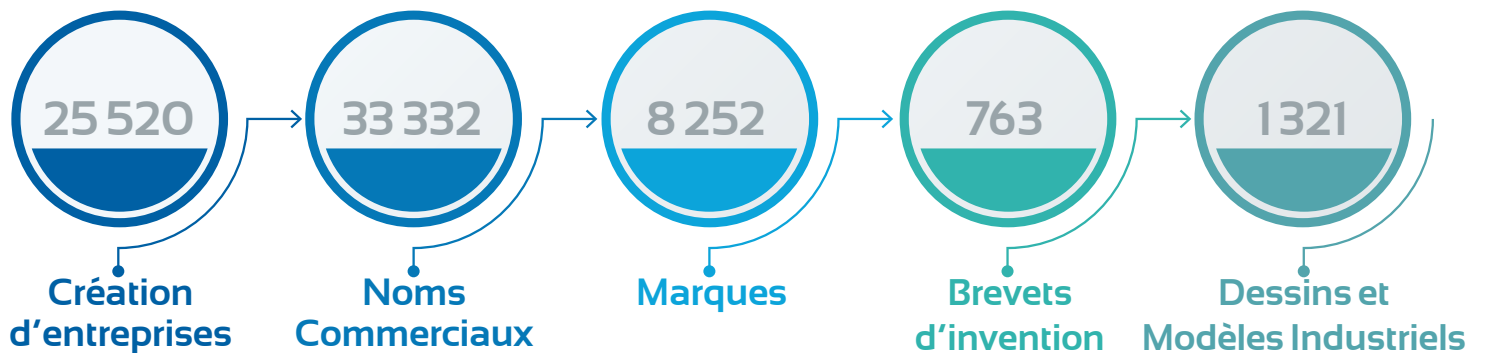

# BULLETIN DE LA PROPRIÉTÉ INDUSTRIELLE ET COMMERCIALE AU MAROC

## CRÉATION D'ENTREPRISES

### NOMS COMMERCIAUX (CERTIFICATS NÉGATIFS)

Du 01/01/2026 au 31/03/2026

#### CERTIFICATS NÉGATIFS (CN)

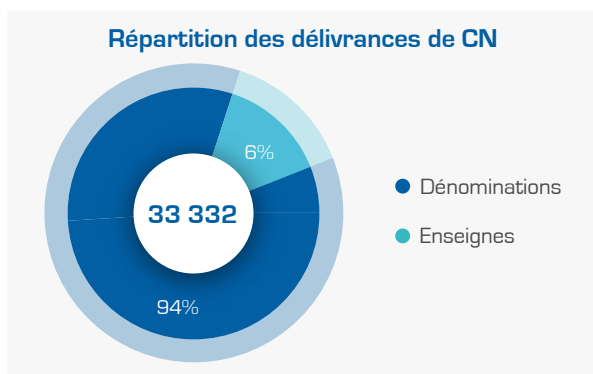

Au cours du premier trimestre 2026, un total de **33 332** certificats négatifs a été délivré. La répartition selon le type de certificat met en évidence une nette domination des dénominations, qui représentent **94%** de l'ensemble des certificats octroyés.

#### RÉPARTITION RÉGIONALE DES CERTIFICATS NÉGATIFS DELIVRÉS

La répartition régionale des noms commerciaux délivrés au cours du premier trimestre de 2026 met en évidence une nette prédominance de la région de Casablanca - Settat, qui concentre **37,9%** des certificats délivrés, soit un total de **12 642** certificats.

Elle est suivie par la région de Rabat - Salé - Kénitra avec **4 933** certificats, puis par la région de Marrakech - Safi, qui enregistre **4 465** certificats négatifs délivrés.

La quatrième place revient à la région de Tanger - Tétouan - Al Hoceima, avec un total de **3 437** certificats négatifs délivrés.

#### Répartition régionale des CN délivrés exprimés en pourcentage

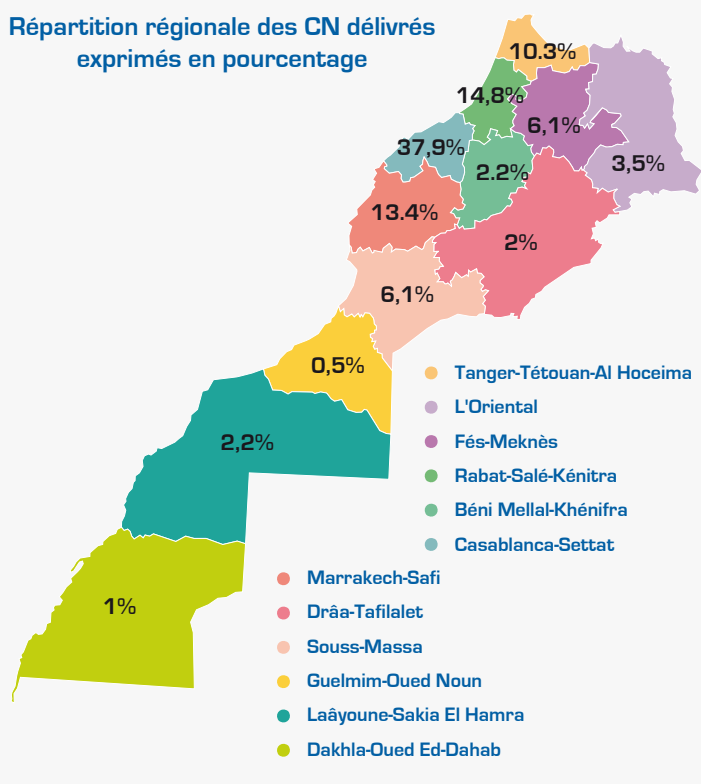

**IMMATRICULATIONS AU REGISTRE DU COMMERCE (RCC)**

Du 01/01/2026 au 31/03/2026

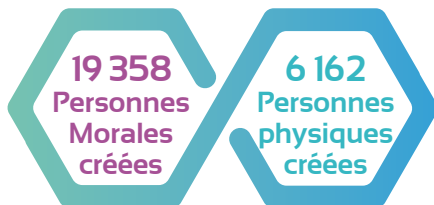
**ACTIVITÉ DE CRÉATION D'ENTREPRISES**
**25 520**  
 entreprises  
 créées

Au terme du premier trimestre de l'année 2026, **25 520** nouvelles entreprises ont été immatriculées au registre du commerce, avec une prédominance marquée des personnes morales (**76 %**), contre **72%** enregistré pendant la même période de l'année précédente.

**RÉPARTITION DES PERSONNES MORALES PAR FORME JURIDIQUE**

Le choix de la forme juridique par les créateurs d'entreprise s'est porté, en premier lieu, sur la Société à Responsabilité Limitée à Associé Unique (SARLAU), qui représente, durant la période janvier-mars 2026, **66,5%** du total des entreprises personnes morales créées, contre **65,5%** enregistrés durant la même période de l'année 2025. En deuxième position figure la Société à Responsabilité Limitée (SARL), avec une part de **32,6%**, suivie de la Société Anonyme (SA), qui représente **0,2%** des créations.

**RÉPARTITION RÉGIONALE DES PERSONNES MORALES**

Répartition régionale des créations d'entreprises personne morale			
Casablanca-Settat	7 648	L'Oriental	677
Rabat-Salé-Kénitra	2 775	Laâyoune-Sakia El Hamra	497
Marrakech-Safi	2 435	Drâa-Tafilalet	393
Tanger-Tétouan-Al Hoceima	1 996	Béni Mellal-Khénifra	352
Fés-Meknès	1 183	Dakhla-Oued Ed-Dahab	257
Souss-Massa	1 046	Guelmim-Oued Noun	99

La région de Casablanca - Settat arrive en tête du classement régional avec une part de **39,5%** du total des créations d'entreprises personnes morales. Elle est suivie par la région de Rabat - Salé - Kénitra, qui représente **14,3%** des créations, puis par la région

de Marrakech - Safi avec **12,6%**, et par la région de Tanger - Tétouan - Al Hoceima avec **10,3%**.

À elles seules, ces quatre régions constituent **76,7%** du total des créations d'entreprises (personnes morales) au niveau national.

**RÉPARTITION RÉGIONALE DES PERSONNES PHYSIQUES**

Répartition régionale des créations d'entreprises personne physique			
Tanger-Tétouan-Al Hoceima	1 278	Marrakech-Safi	501
Casablanca-Settat	822	Laâyoune-Sakia El Hamra	468
L'Oriental	678	Béni Mellal-Khénifra	227
Rabat-Salé-Kénitra	636	Drâa-Tafilalet	171
Fés-Meknès	609	Dakhla-Oued Ed-Dahab	111
Souss-Massa	567	Guelmim-Oued Noun	94

Durant la période janvier-mars 2026, la répartition régionale des nouvelles immatriculations des personnes physiques au registre du commerce place la région de Tanger - Tétouan - Al Hoceima au premier rang, avec une part de **20,7%**.

La région de Casablanca - Settat occupe la deuxième position avec une part de **13,3%**, tandis que la région de Oriental se classe en troisième position avec **11%** du total des immatriculations.

## PROPRIÉTÉ INDUSTRIELLE

MARQUES DE FABRIQUE, DE COMMERCE OU DE SERVICE

Du 01/01/2026 au 31/03/2026

### ORIGINE DES DEMANDES

Répartition des demandes relatives aux marques

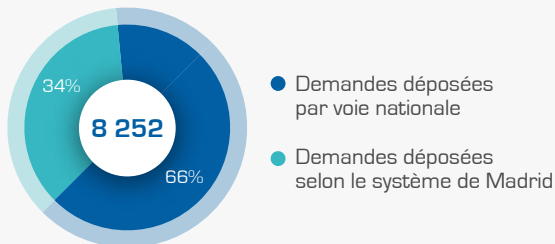

Durant la période allant de janvier à mars 2026, un total de **5 152** demandes d'enregistrement et **3 100** renouvellements de marques ont été déposés.

Ce volume comprend **5 422** dépôts nationaux effectués directement auprès de l'OMPIC, ainsi que **2 830** désignations internationales reçues via le Système de Madrid\*.

Les demandes d'origine marocaine représentent **66%** de l'ensemble des dépôts, tandis que les renouvellements effectués par voie nationale constituent **45%** du total des marques renouvelées.

### RÉPARTITION RÉGIONALE DES DEMANDES MAROCAINES

Répartition régionale des demandes de marques exprimées en pourcentage

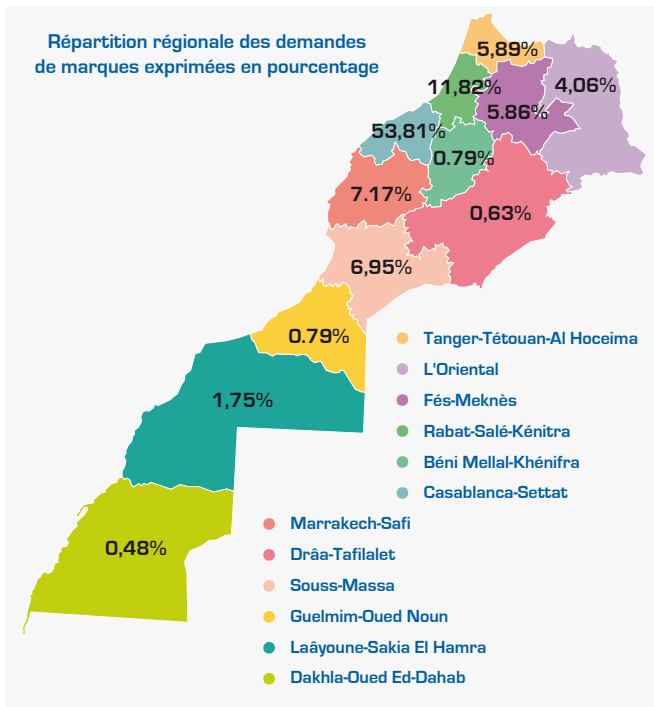

La région de Casablanca - Settat domine le classement des dépôts avec **53,8%** du total des demandes d'enregistrement, suivie par Rabat - Salé - Kénitra (**11,8%**) et Marrakech - Safi (**7,17%**).

### Top 5 des classes des produits et services selon la classification de Nice

top 5 des classes des produits et services selon la classification de Nice	
35 - Publicité, gestion des affaires commerciales	20%
3 - Produits cosmétiques et préparations non médicamenteuses	19%
5 - Produits pharmaceutiques et vétérinaires	17%
41 - Éducation; formation; divertissement; activités sportives et culturelles	12%
30 - Café, thé, cacao, sucre	10%

La classe 35, relative aux services de publicité, gestion des affaires commerciales, arrive en tête avec **20%** du total des dépôts. Elle est suivie par la classe 3, couvrant les cosmétiques et produits d'entretien, avec **19%**, puis par la classe 5 relative aux produits pharmaceutiques, avec **17%**. Les classes 41 (éducation, formation, divertissement) et 30 (produits alimentaires comme le café, le thé ou les pâtisseries) complètent ce classement avec respectivement **12%** et **10%**.

### PROCÉDURES POST-DÉPÔT/ENREGISTREMENT

**679** Oppositions à l'enregistrement d'une marque

**204** Inscriptions sur le Registre des Marques (Cession, Licence, ...)

\*Le système de Madrid permet l'enregistrement international des marques dans plusieurs pays (132 pays).

**BREVETS D'INVENTION (BI)**

Du 01/01/2026 au 31/03/2026

**ORIGINE DES DEMANDES**

Au cours des trois premiers mois de l'année 2026, l'OMPIC a reçu **763** demandes de brevets d'invention, dont **74** demandes d'origine marocaine, et **689** demandes d'origine étrangère.

**169** brevets d'invention ont été délivrés durant cette même période.

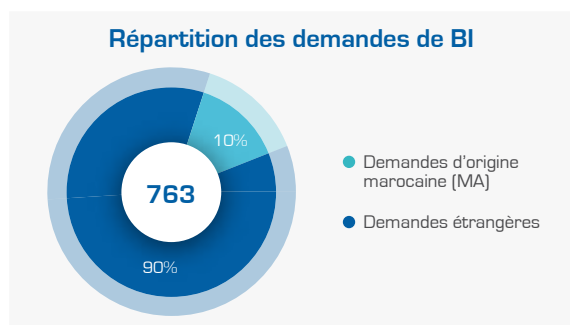

**169**  
Brevets délivrés

**TOP 5 DES DOMAINES TECHNOLOGIQUES**

Top 5 des domaines	
Produits pharmaceutiques	23%
Biotechnologie	11%
Matériaux, Métallurgie	9%
Machines et appareils électriques	9%
Chimie fine organique	7%

Au terme de la période janvier-mars 2026, le secteur des produits pharmaceutiques arrive en tête du classement en matière de dépôts de brevets d'invention, avec **23%**.

Il est suivi par le secteur de la biotechnologie avec **11%**, puis par les secteurs des matériaux et métallurgie et des machines et appareils électriques, chacun représentant **9%**.

**RÉPARTITION PAR TYPE DE DÉPOSANT (MA)**

Le classement par type de déposant des demandes d'origine marocaine pour la période janvier-mars 2026 confirme la place des universités marocaines en tant que premier déposant de brevets, avec une part de **40%**.

Elles sont suivies par les personnes physiques avec **36%**, puis par les entreprises avec **21%**.

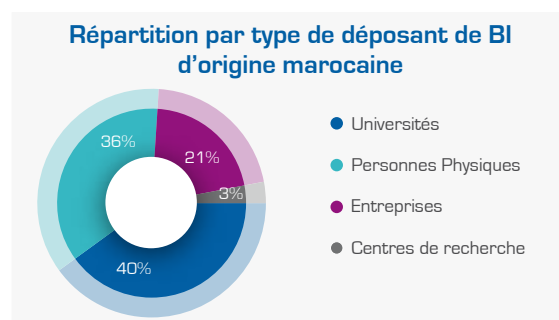

**DESSINS ET MODÈLES INDUSTRIELS (DMI)**

Du 01/01/2026 au 31/03/2026

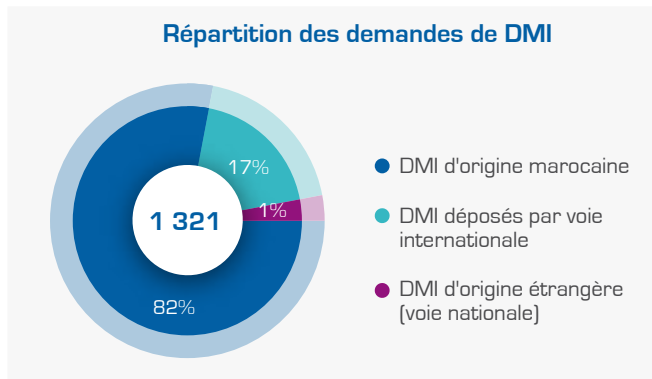
**ORIGINE DES DEMANDES**

Durant la période allant du 1<sup>er</sup> janvier au 31 mars 2026, les Dessins et Modèles Industriels (DMI) déposés sont au nombre de **1 321** DMI. **82%** des DMI déposés sont d'origine marocaine.

Concernant les DMI d'origine étrangère, **17%** du total ont été déposés via le Système de La Haye\*.

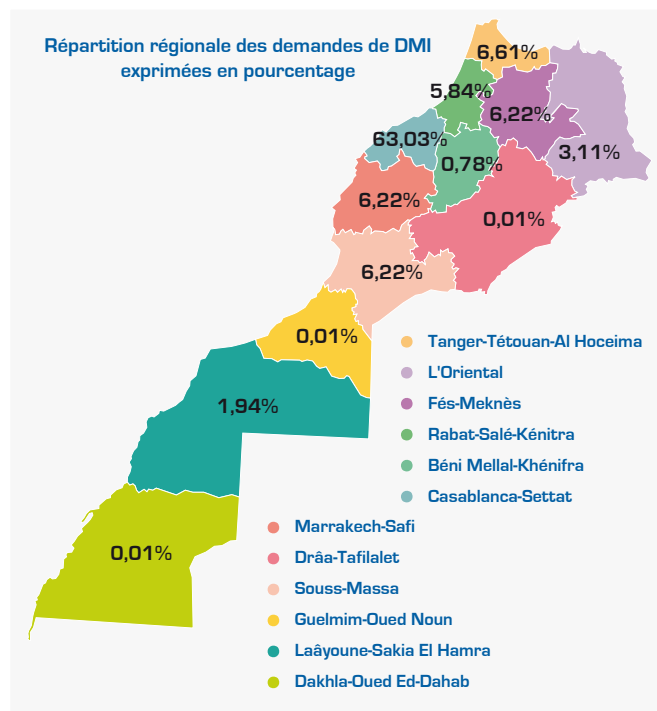
**RÉPARTITION RÉGIONALE DES DESSINS ET MODÈLES INDUSTRIELS MAROCAINS**

La région de Casablanca - Settat enregistre le plus grand nombre de DMI déposés, avec une part de **63%** des DMI d'origine marocaine.

Elle est suivie par la région de Tanger - Tétouan - Al Hoceima avec une part de **6,61%** et par les régions de Marrakech - Safi et de Souss - Massa avec une part de **6,22%** chacune.

**TOP 5 DES SECTEURS SELON LA CLASSIFICATION DE LOCARNO**

Durant la période allant du 1<sup>er</sup> au 31 mars 2026, la classe 9 relative aux emballages et récipients pour le transport et manutention des marchandises a maintenu sa position en tête du classement avec une part de **42%**.

Elle est suivie de la classe 19 (papeterie, articles de bureau, matériel pour artistes ou d'enseignement) avec **14%**, puis de la classe 25 (constructions et éléments de construction) avec **6%**.

**PROCÉDURES POST-DÉPÔT/ENREGISTREMENT**
**1687**

DMI renouvelés (opération effectuée tous les 5 ans pour une période maximale de protection de 25 ans)

**2**

Inscriptions sur le Registre des DMI : Cession, Licence...

Classement du top 5 des secteurs ayant fait objet de dépôt de DMI (classification Locarno)	
9- Emballages et récipients	42%
19- Papeterie, articles de bureau, matériel pour artistes ou d'enseignement.	14%
25- Constructions et éléments de construction	6%
7- Articles de ménage non compris dans d'autres classes	5%
6- Ameublement	5%

\*Système de La Haye : Permet l'enregistrement international des DMI dans plusieurs pays (jusqu'à 99 pays) dont le Maroc.

من 2026/01/01 الى 2026/03/31

## الرسوم و النماذج الصناعية

## أصل الطلبات

خلال الفترة الممتدة من 1 يناير إلى 31 مارس 2026، بلغ عدد الرسوم والنماذج الصناعية المودعة **1321** رسماً و نموذجاً صناعياً.

وقد تم إيداع **82%** منها من قبل مودعين وطنيين.

أما فيما يتعلق بالرسوم والنماذج الصناعية من أصل أجنبي، **17%** من مجموع الرسوم والنماذج الصناعية تم إيداعه بواسطة نظام لاهاي\*.

## توزيع طلبات الرسوم و النماذج الصناعية

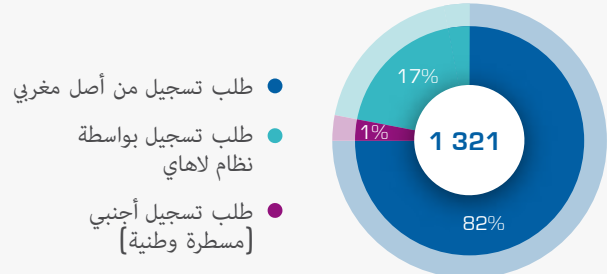

## التوزيع حسب الجهات للرسوم و النماذج الصناعية المغربية

سجلت جهة الدار البيضاء - سطات أكبر عدد من إيداعات الرسوم والنماذج الصناعية بحصة **63%**، تليها جهة طنجة - تطوان - الحسيمة بحصة **6,61%**.

ثم جاءت جهة مراكش - آسفي وجهة سوس - ماسة بحصة **6,22%** لكل منهما.

## أهم 5 قطاعات حسب تصنيف لوكارنو

احتفظ الصنف التاسع الخاص بالتعبئة والتغليف برتبته في أعلى القائمة بحصة **42%**، يليه الصنف 19 المتعلق باللوازم المكتبية والمواد الفنية أو التعليمية بحصة **14%**.

ثم جاء الصنف 25 المتعلق بالبناء و مواد البناء بحصة **6%**.

ترتيب أهم 5 قطاعات في إيداع الرسوم والنماذج الصناعية (حسب تصنيف لوكارنو)	النسبة المئوية
9- التعبئة و التغليف	42%
19- اللوازم المكتبية، والمواد الفنية أو التعليمية	14%
25- البناء و مواد البناء	6%
7- المواد المنزلية غير المدرجة في فئات أخرى	5%
6- الأثاث	5%

## التوزيع حسب الجهات للرسوم و النماذج الصناعية المغربية

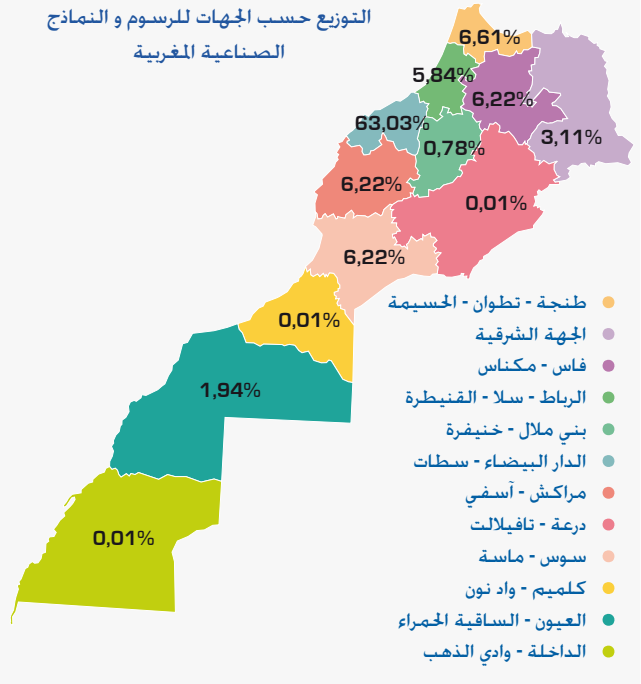

## العمليات اللاحقة (ما بعد الإيداع)

تجديد الرسوم و النماذج  
(كل 5 سنوات لأربع فترات متتالية).

1687

التقييدات في سجل الرسوم و النماذج  
(بيع - تنازل - ترخيص...)

2

نظام لاهاي : يمكن من تسجيل الرسوم و النماذج الصناعية في عدة بلدان (99 بلد)

من 2026/01/01 الى 2026/03/31

براءات الاختراع

أصل الطلبات

توزيع طلبات براءات الاختراع

- طلبات من أصل مغربي
- طلبات من أصل أجنبي

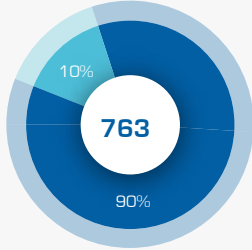

خلال الأشهر الثلاثة الأولى من سنة 2026، تلقى المكتب المغربي للملكية الصناعية والتجارية 763 طلباً لبراءات الاختراع، منها 74 طلباً من أصل مغربي و 689 طلبات من أصل أجنبي.

وتم تسليم 169 براءة اختراع خلال الفترة نفسها.

169

براءة اختراع مسلمة

مع نهاية الفترة الممتدة من يناير إلى مارس 2026، تصدر قطاع المنتجات الصيدلانية ترتيب إيداعات براءات الاختراع بنسبة 23%. تلاه قطاع التكنولوجيا الحيوية بنسبة 11%. ثم قطاعا المواد والتعدين والآلات والأجهزة الكهربائية بنسبة 9% لكل واحد منهما.

أهم 5 مجالات تكنولوجية

أهم 5 مجالات تكنولوجية	النسبة
المنتجات الصيدلانية	23%
التكنولوجيا الحيوية	11%
المواد والتعدين	9%
الآلات والأجهزة الكهربائية	9%
الكيمياء العضوية الدقيقة	7%

توزيع طلبات براءات الاختراع المغربية حسب طبيعة المودع

- الجامعات
- الأفراد
- الشركات
- مراكز البحوث

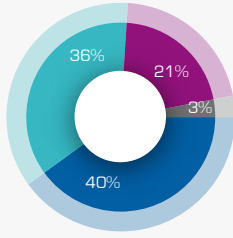

يؤكد التصنيف حسب نوع المودع للطلبات ذات الأصل المغربي خلال فترة يناير-مارس 2026 مكانة الجامعات المغربية باعتبارها المودع الأول لبراءات الاختراع، بحصة بلغت 40%. يليها الأشخاص الذاتيون بنسبة 36%. ثم الشركات بنسبة 21%.

التوزيع حسب طبيعة المودع

## الملكية الصناعية

العلامات الصناعية والتجارية والخدماتية من 2026/01/01 إلى 2026/03/31

أصل الطلبات

خلال الفترة الممتدة من يناير إلى 31 مارس 2026، تم إيداع 5152 طلب تسجيل و 3100 طلب تجديد للعلامات التجارية.

ويشمل هذا العدد 5422 طلباً وطنياً أودع مباشرة لدى المكتب المغربي للملكية الصناعية والتجارية، و 2830 تعييناً دولياً تم إيداعها عبر نظام مدريد\*.

وشكلت الطلبات ذات الأصل المغربي نسبة 66% من إجمالي الإيداعات، بينما مثلت العلامات التجارية المجددة وطنياً نسبة 45% من مجموع العلامات المجددة.

توزيع طلبات تسجيل العلامات

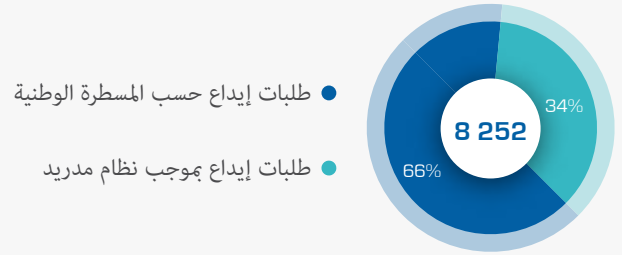

التوزيع حسب الجهات للطلبات المغربية

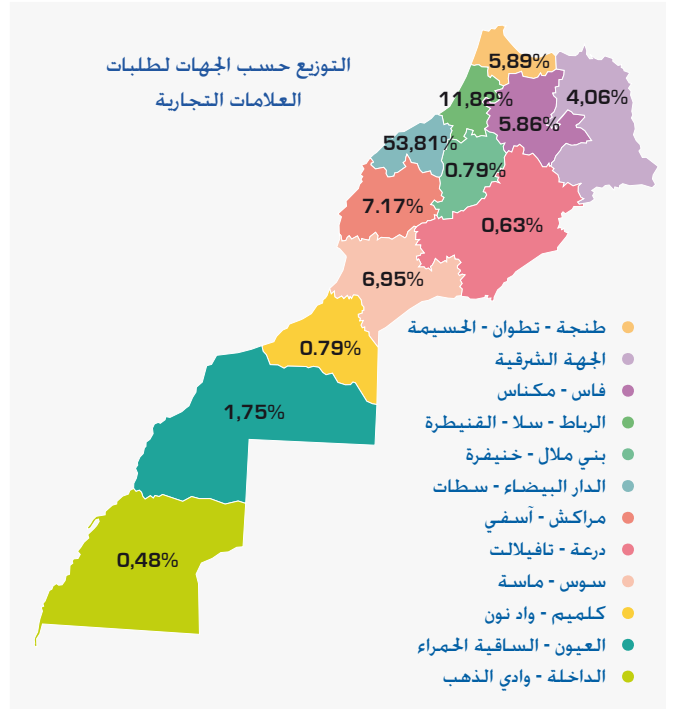

العمليات اللاحقة (ما بعد الإيداع)

عملية تعرض على العلامات التجارية

679

التقييدات في السجل الوطني للعلامات التجارية (بيع - ترخيص...)

204

أهم 5 أصناف للمنتجات والخدمات حسب تصنيف نيس

النسبة	الصنف
20%	35- الخدمات الإعلانية وإدارة الأعمال
19%	3- منتجات التجميل والمستحضرات غير الطبية
17%	5- المنتجات الصيدلانية والبيطرية
12%	41- التعليم، التدريب، الترفيه
10%	30- القهوة والشاي والكاكاو والسكر

احتل الصنف 35، المتعلق بالخدمات الإعلانية وإدارة الأعمال، المرتبة الأولى بنسبة 20% من إجمالي الإيداعات. تلاه الصنف 3 (منتجات التجميل والمستحضرات غير الطبية) بنسبة 19%. ثم الصنف 5 (المنتجات الصيدلانية) بنسبة 17%. واستكمل هذا الترتيب كل من الصنف 41 (التعليم، الترفيه) والصنف 30 (المنتجات الغذائية مثل القهوة والشاي) بنسبة 12% و 10% على التوالي.

من 2026/01/01 الى 2026/03/31

## التسجيلات في السجل التجاري

## نشاط إحدات المقاولات

في متم شهر مارس من سنة 2026، تم تسجيل 25.520 مقاولة جديدة بالسجل التجاري، مع هيمنة ملحوظة للأشخاص المعنويين [76%]، مقابل نسبة 72% مسجلة خلال نفس الفترة من السنة الفارطة.



25 520 مقاولة محدثة

## توزيع الأشخاص الاعتباريين حسب الشكل القانوني

يظل الشكل القانوني الأكثر اختياراً من طرف منشئي المقاولات هو الشركة ذات المسؤولية المحدودة ذات الشريك الوحيد (SARL) التي تمثل 66,5% من مجموع الشركات المحدثة خلال الفترة الممتدة من يناير إلى مارس 2026، مقابل 65,5% خلال نفس الفترة من سنة 2025. وتأتي الشركات ذات المسؤولية المحدودة (SARL) في المرتبة الثانية بحصة بلغت 32,6%. فيما لا تتجاوز حصة شركات المساهمة (Sociétés Anonymes SA) نسبة 0,2%.

## توزيع الأشخاص الاعتباريين حسب الجهات

توزيع الأشخاص الاعتباريين حسب الجهات			
الدار البيضاء - سطات	7 648	الجهة الشرقية	677
الرباط - سلا - القنيطرة	2 775	العيون - الساقية الحمراء	497
مراكش - آسفي	2 435	درعة - تافيلالت	393
طنجة - تطوان - الحسيمة	1 996	بني ملال - خنيفرة	352
فاس - مكناس	1 183	الداخلة - وادي الذهب	257
سوس - ماسة	1 046	كلميم - واد نون	99

وجاءت في المرتبة الثانية جهة الرباط - سلا - القنيطرة بنسبة 14,3%، تليها جهة مراكش - آسفي بنسبة 12,6%. ثم جهة طنجة - تطوان - الحسيمة بنسبة 10,3%.

وتستحوذ هذه الجهات الأربع مجتمعة على ما مجموعه 76,7% من مجموع مقاولات الأشخاص الاعتباريين المحدثة على الصعيد الوطني.

## توزيع الأشخاص الذاتيين حسب الجهات

توزيع الأشخاص الذاتيين حسب الجهات			
طنجة - تطوان - الحسيمة	1 278	مراكش - آسفي	501
الدار البيضاء - سطات	822	العيون - الساقية الحمراء	468
الجهة الشرقية	678	بني ملال - خنيفرة	227
الرباط - سلا - القنيطرة	636	درعة - تافيلالت	171
فاس - مكناس	609	الداخلة - وادي الذهب	111
سوس - ماسة	567	كلميم - واد نون	94

وجاءت جهة الدار البيضاء-سطات في المرتبة الثانية بنسبة 13,3%، تليها جهة الشرق في المرتبة الثالثة بنسبة 11%.

# نشرة الملكية الصناعية والتجارية بالمغرب

## إحداث المقاولات

من 2026/01/01 الى 2026/03/31

الأسماء التجارية المسلمة (الشهادات السلبية)

إصدار الشهادات السلبية

خلال الربع الأول من سنة 2026، تم تسليم ما مجموعه **33.332** شهادة سلبية. ويظهر توزيع هذه الشهادات هيمنة التسميات التجارية التي تمثل **94%** من إجمالي الشهادات الممنوحة.

توزيع الشهادات الصادرة

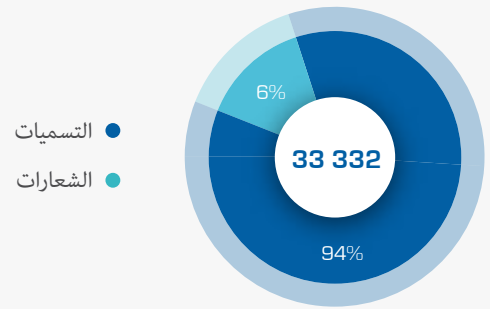

### التوزيع الجهوي للشهادات السلبية المسلمة

يُبرز التوزيع الجهوي للأسماء التجارية المسلمة خلال الربع الأول من سنة 2026 هيمنة واضحة لجهة الدار البيضاء - سطات، حيث استحوذت على نسبة **37.9%** من إجمالي الشهادات المسلمة، بما مجموعه **12.642** شهادة.

وتأتي في المرتبة الثانية جهة الرباط - سلا - القنيطرة بـ **4.933** شهادة، تليها جهة مراكش - آسفي بـ **4.465** شهادة سلبية مسلمة.

أما المرتبة الرابعة، فقد عادت إلى جهة طنجة - تطوان - الحسيمة، بما مجموعه **3.437** شهادة سلبية مسلمة.

التوزيع الجهوي للشهادات السلبية المسلمة

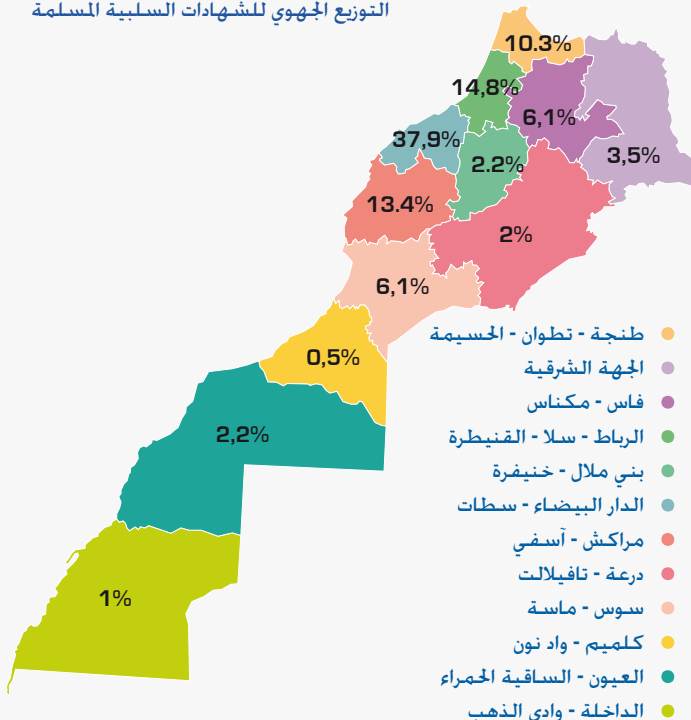

2026  
مارس

# نشرة الملكية الصناعية و التجارية بالمغرب

## أبرز المؤشرات

