

BULLETIN DE LA PROPRIÉTÉ INDUSTRIELLE ET COMMERCIALE AU MAROC 2025

Novembre

CHIFFRES CLÉS

Création
d'entreprises

100 776

Noms
Commerciaux

127 561

Marques

29 314

Brevets
d'invention

2 689

Dessins
et Modèles
Industriels

5 457

BULLETIN DE LA PROPRIÉTÉ INDUSTRIELLE ET COMMERCIALE AU MAROC

CRÉATION D'ENTREPRISES

NOMS COMMERCIAUX (CERTIFICATS NÉGATIFS)

Du 01/01/2025 au 30/11/2025

CERTIFICATS NÉGATIFS (CN)

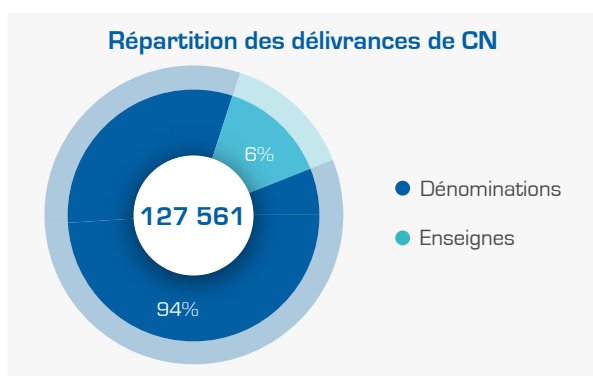

L'activité de délivrance des noms commerciaux poursuit la dynamique de croissance observée depuis le début de l'année.

À fin novembre, elle affiche une hausse de **10%** par rapport à la même période de 2024, portant le nombre total de certificats négatifs délivrés à **127 561**. Cette progression est principalement attribuable à l'augmentation des demandes de dénominations, en croissance de **10%**, lesquelles représentent **94%** de l'ensemble des certificats délivrés.

RÉPARTITION RÉGIONALE DES CERTIFICATS NÉGATIFS DELIVRÉS

Jusqu'à fin novembre 2025, la répartition régionale des noms commerciaux délivrés fait ressortir une nette prédominance de la région de Casablanca - Settat qui a détenu **37,2%** des certificats délivrés avec un total de **47 411** certificats, suivie par la région de Rabat - Salé - Kénitra avec **18 594** certificats et la région Marrakech - Safi avec **17 086** certificats négatifs délivrés. Quant à la 4^{ème} place, elle revient à la région de Tanger - Tétouan - Al Hoceima avec **14 190** certificats négatifs délivrés.

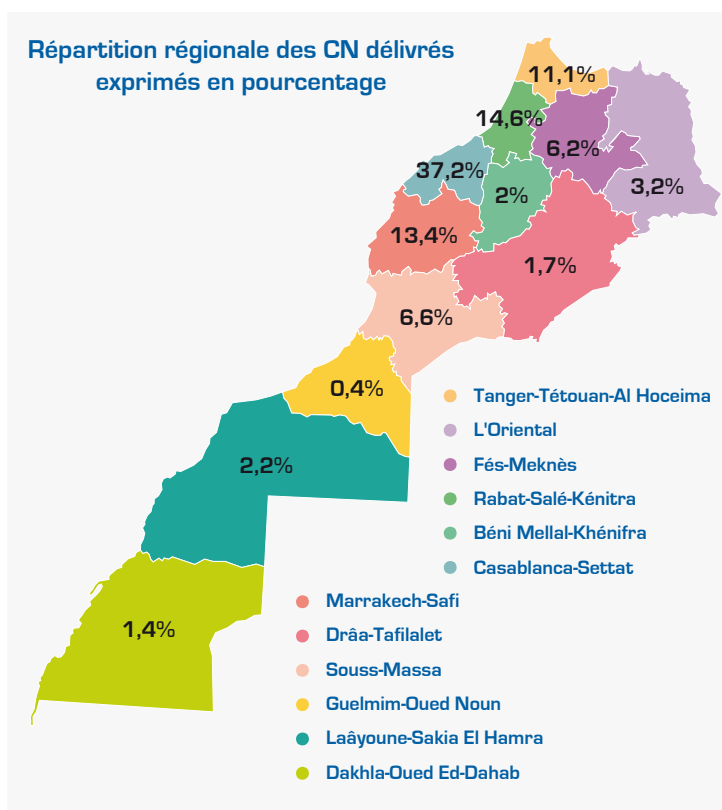

IMMATRICULATIONS AU REGISTRE DU COMMERCE (RCC)

Du 01/01/2025 au 30/11/2025

ACTIVITÉ DE CRÉATION D'ENTREPRISES

100 776
entreprises
créées

72 442
Personnes
Morales
créées

28 334
Personnes
physiques
créées

Au terme des onze mois de l'année 2025, l'activité de création d'entreprises a continué sa tendance haussière, avec une hausse de **15,7%** par rapport à l'année précédente. Cette croissance se répartit entre une augmentation de **16,5%** pour les personnes morales et de **13,7%** pour les personnes physiques. Il est à noter que les personnes morales constituent la part la plus importante des nouvelles immatriculations, représentant **72%** du total.

RÉPARTITION DES PERSONNES MORALES PAR FORME JURIDIQUE

Le choix de la forme juridique par les créateurs d'entreprise a porté au premier niveau sur la Société à Responsabilité Limitée à Associé Unique (SARLAU), qui représente, pendant les onze mois de 2025, **64,7%** du total des entreprises personnes morales créées (un niveau identique enregistré pendant la même période de 2024). En 2^{ème} position arrive la Société à Responsabilité Limitée (SARL) avec une part de **34,3%**, suivie de la Société Anonyme (SA) avec une part de **0,2%**.

RÉPARTITION RÉGIONALE DES PERSONNES MORALES

Répartition régionale des créations d'entreprises personne morale			
Casablanca-Settat	28 255	L'Oriental	2 308
Rabat-Salé-Kénitra	10 131	Laâyoune-Sakia El Hamra	1 795
Marrakech-Safi	9 146	Béni Mellal-Khénifra	1 423
Tanger-Tétouan-Al Hoceima	7 877	Drâa-Tafilalet	1 283
Fès-Meknès	4 424	Dakhla-Oued Ed-Dahab	1 119
Souss-Massa	4 381	Guelmim-Oued Noun	300

La région de Casablanca - Settat arrive en tête du classement régional grâce à une part de **39%** du total des créations d'entreprises personnes morales, suivie de la région de Rabat - Salé - Kénitra avec une part de **14%**, et Marrakech - Safi en troisième place avec **12,6%**.

Les principales variations enregistrées pendant la période de Janvier - Novembre 2025 par rapport à la même période de 2024, se présentent comme suit:

- **+ 31,5%** au niveau de la région Rabat-Salé-Kénitra;
- **+ 19%** au niveau de la région Souss-Massa;
- **+ 17%** au niveau de la région Marrakech-Safi;
- **+ 16,7%** au niveau de la région Casablanca-Settat;
- **+ 12,9%** au niveau de la région Fès-Meknès.

RÉPARTITION RÉGIONALE DES PERSONNES PHYSIQUES

Répartition régionale des créations d'entreprises personne physique			
Tanger-Tétouan-Al Hoceima	6 058	Marrakech-Safi	2 221
L'Oriental	3 362	Laâyoune-Sakia El Hamra	1 940
Casablanca-Settat	3 106	Dakhla-Oued Ed-Dahab	1 638
Rabat-Salé-Kénitra	2 741	Béni Mellal-Khénifra	1 074
Fès-Meknès	2 452	Drâa-Tafilalet	863
Souss-Massa	2 422	Guelmim-Oued Noun	457

Pendant les onze mois de 2025, la répartition régionale des nouvelles immatriculations des personnes physiques au registre du commerce, place la région de Tanger - Tétouan - Al Hoceima au 1^{er} rang, avec une part de **21,4%**. La région de l'Oriental occupe la seconde position avec une part de **11,9%**, et la région de Casablanca -

Settat se place en 3^{ème} position avec **11%** du total des immatriculations.

La majorité des régions ont connu des évolutions positives, avec une croissance exceptionnelle de **291,9%** pour la région de Dakhla - Oued Ed-Dahab.

PROPRIÉTÉ INDUSTRIELLE

MARQUES DE FABRIQUE, DE COMMERCE OU DE SERVICE

Du 01/01/2025 au 30/11/2025

ORIGINE DES DEMANDES

Répartition des demandes relatives aux marques

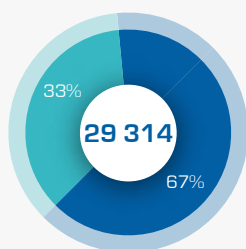

- Demandes déposées par voie nationale
- Demandes déposées selon le système de Madrid

Durant la période de janvier à Novembre 2025, un total de **19 807** demandes d'enregistrement et **9 507** renouvellements de marques ont été déposés. Ce nombre inclut **19 718** dépôts nationaux effectués directement auprès de l'OMPIC et **9 596** désignations internationales reçues via le Système de Madrid*. Les demandes d'origine marocaine représentent **68%** de l'ensemble des dépôts, tandis que les renouvellements effectués par voie nationale constituent **43%** du total des marques renouvelées.

RÉPARTITION RÉGIONALE DES DEMANDES MAROCAINES

Répartition régionale des demandes de marques exprimées en pourcentage

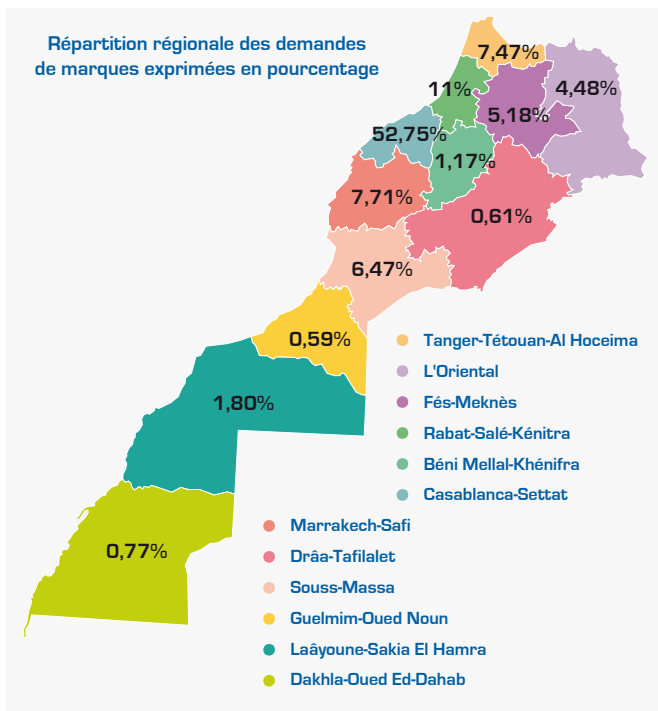

Pendant la période allant de Janvier-Novembre de l'année 2025, la région de Casablanca - Settat domine le classement des dépôts avec **52,75%** du total des demandes d'enregistrement, suivie par Rabat - Salé - Kénitra **[11%]** et Marrakech - Safi **[7,71%]**.

Top 5 des classes des produits et services selon la classification de Nice

top 5 des classes des produits et services selon la classification de Nice	
3 - Produits cosmétiques et préparations non médicamenteuses	21%
35 - Publicité, gestion des affaires commerciales	16%
5 - Produits pharmaceutiques et vétérinaires	15%
41 - Éducation; formation; divertissement; activités sportives et culturelles	11%
30 - Café, thé, cacao, sucre	11%

Sur les onze premiers mois de l'année 2025, le secteur des cosmétiques et des produits de l'entretien [classe 3] s'impose en tête du classement avec **21%** des parts. Il devance les services de publicité et gestion des affaires commerciales **[16%]** et les produits pharmaceutiques **[15%]**. Les secteurs de l'éducation, formation [classe 41] et des produits alimentaires [classe 30] maintiennent également une part significative de **11%** chacune.

PROCÉDURES POST-DÉPÔT/ENREGISTREMENT

2 722

Oppositions à l'enregistrement d'une marque

809

Inscriptions sur le Registre des Marques [Cession, Licence, ...]

*Le système de Madrid permet l'enregistrement international des marques dans plusieurs pays [132 pays].

BREVETS D'INVENTION (BI)

Du 01/01/2025 au 30/11/2025

ORIGINE DES DEMANDES

Au cours des onze premiers mois de l'année 2025, l'OMPIC a reçu **2 689** demandes de brevets d'invention, dont **382** demandes d'origine marocaine, et **2 307** demandes d'origine étrangère.

Les demandes d'origine marocaine ont connu une évolution de **41%** par rapport à la même période de l'année 2024.

589 brevets d'invention ont été délivrés au cours de Janvier-Novembre 2025.

Répartition des demandes de BI

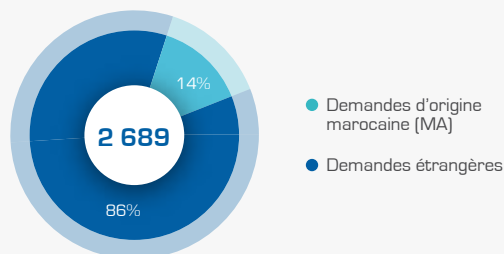

589
Brevets délivrés

TOP 5 DES DOMAINES TECHNOLOGIQUES

Top 5 des domaines	
Produits pharmaceutiques	33%
Chimie fine organique	14%
Biotechnologie	9%
Matériaux, Métallurgie	8%
Machines et appareils électriques	5%

Au terme de la période Janvier-Novembre de l'année 2025, le secteur des produits pharmaceutiques arrive en tête du classement en matière de dépôts de brevets d'invention, avec **33%**, suivi par le secteur de la chimie fine organique avec **14%** et le secteur de la biotechnologie avec **9%**.

RÉPARTITION PAR TYPE DE DÉPOSANT (MA)

Le classement par type de déposant des demandes d'origine marocaine pour les onze premiers mois de l'année 2025, confirme la place des universités marocaines en tant que premier déposant des brevets, avec une part de **65%** suivies des personnes physiques avec **19%** et des entreprises avec **12%**.

Répartition par type de déposant de BI d'origine marocaine

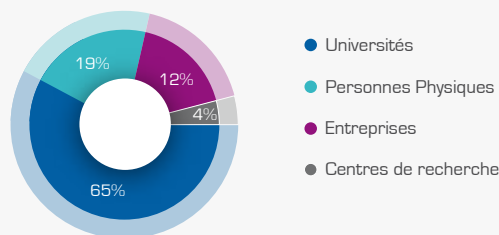

DESSINS ET MODÈLES INDUSTRIELS (DMI)

Du 01/01/2025 au 30/11/2025

ORIGINE DES DEMANDES

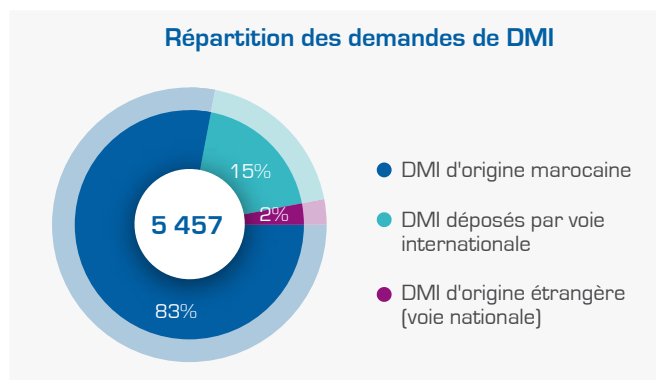

Durant la période allant du 1^{er} janvier au 30 novembre 2025, les Dessins et Modèles Industriels (DMI) déposés sont au nombre de **5 457** DMI, avec une baisse de **13%** par rapport à la même période de 2024. **83%** des DMI déposés sont d'origine marocaine.

Concernant les DMI d'origine étrangère, **15%** du total des DMI a été déposé par le biais du système de La Haye*.

RÉPARTITION RÉGIONALE DES DESSINS ET MODÈLES INDUSTRIELS MAROCAINS

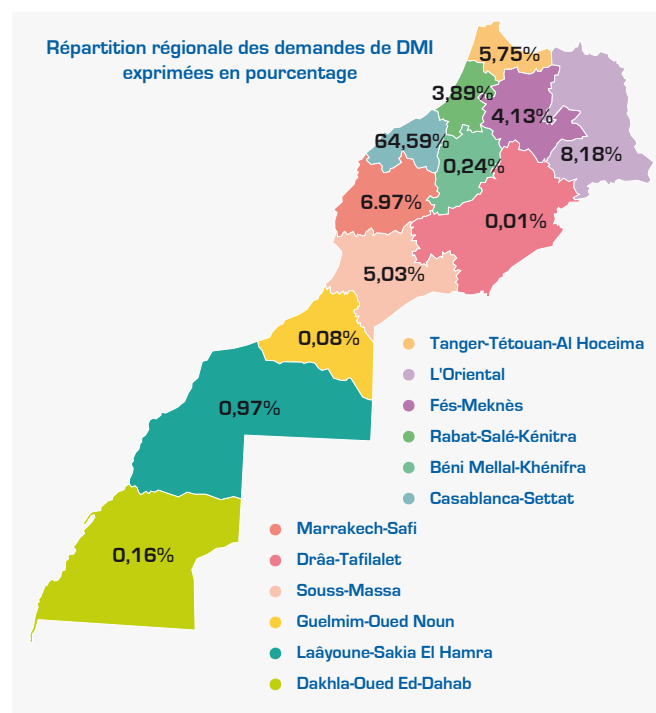

La région de Casablanca - Settat enregistre le plus grand nombre de DMI déposés, avec une part de **64,59%** des DMI d'origine marocaine, suivie par la région de l'oriental avec une part de **8,18%** et par la région de Marrakech - Safi avec une part de **6,97%**.

TOP 5 DES SECTEURS SELON LA CLASSIFICATION DE LOCARNO

Durant la période allant du 1^{er} janvier au 30 novembre 2025, la classe 9 relative aux emballages et récipients pour le transport et manutention des marchandises a maintenu sa position en tête du classement avec une part de **53%**, suivie des classes 19 (Papeterie, articles de bureau, matériel pour artistes ou d'enseignement) et 25 (Construction et éléments de construction) avec une part de **6%** chacune et des classes 2 (Articles d'habillement et mercerie) et 7 (Articles de ménage non compris dans d'autres classes) avec une part de **5%** chacune.

PROCÉDURES POST-DÉPÔT/ENREGISTREMENT

3 420

DMI renouvelés (opération effectuée tous les 5 ans pour une période maximale de protection de 25 ans)

15

Inscriptions sur le Registre des DMI : Cession, Licence...

Classement du top 5 des secteurs ayant fait objet de dépôt de DMI (classification Locarno)

9- Emballages et récipients	53%
19- Papeterie, articles de bureau, matériel pour artistes ou d'enseignement.	6%
25- Construction et éléments de construction	6%
2- Articles d'habillement et mercerie	5%
7- Articles de ménage non compris dans d'autres classes.	5%

*Système de La Haye : Permet l'enregistrement international des DMI dans plusieurs pays (jusqu'à 99 pays) dont le Maroc.

Classement du top 5 des secteurs ayant fait objet de demandes de DMI (classification Locarno)

من 2025/01/01 الى 2025/11/30

الرسوم و النماذج الصناعية

أصل الطلبات

خلال الفترة الممتدة ما بين فاتح يناير و 30 نونبر 2025، بلغ عدد الرسوم والنماذج الصناعية المودعة **5 457** رسماً و نموذجاً صناعياً حيث سجل انخفاضاً يقدر بـ **13%** بالمقارنة مع سنة 2024. تم إيداع **83%** منها من قبل مودعين وطنيين.

أما فيما يتعلق بالرسوم والنماذج الصناعية من أصل أجنبي، **15%** من مجموع الرسوم والنماذج الصناعية تم إيداعه بواسطة نظام لاهاي*.

توزيع طلبات الرسوم و النماذج الصناعية

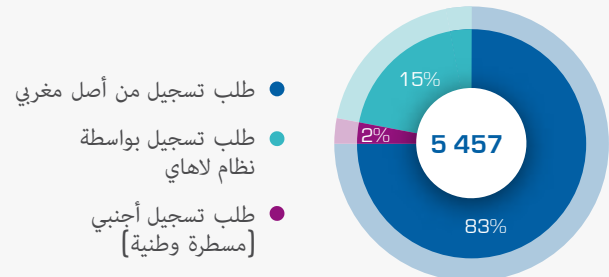

التوزيع حسب الجهات للرسوم و النماذج الصناعية المغربية

سجلت جهة الدار البيضاء - سطات أكبر عدد من حيث ايداعات الرسوم والنماذج الصناعية بحصة **64,59%** تليها الجهة الشرقية بحصة **8,18%** ثم جهة مراكش - أسفي بحصة **6,97%**.

أهم 5 قطاعات حسب تصنيف لوكارنو

احتفظ الصنف التاسع الخاص بالتعبئة و التغليف خلال الفترة الممتدة ما بين فاتح يناير و 30 نونبر 2025 برتبته في أعلى القائمة بحصة **53%**. يليه الصنفين 19 المتعلق باللوازم المكتبية، والمواد الفنية أو التعليمية و 25 المتعلق بالبناء و مواد البناء بحصة **6%** ثم الصنف 2 المتعلق بحاجيات الملابس و الخياطة و الصنف 7 المتعلق بالمواد المنزلية غير المدرجة في فئات أخرى بحصة **5%** لكل واحد منهما.

ترتيب أهم 5 قطاعات في إيداع الرسوم والنماذج الصناعية (حسب تصنيف لوكارنو)	
9- التعبئة و التغليف	53%
19- اللوازم المكتبية، والمواد الفنية أو التعليمية	6%
25- البناء و مواد البناء	6%
2- حاجيات الملابس و الخياطة	5%
7- المواد المنزلية غير المدرجة في فئات أخرى	5%

التوزيع حسب الجهات للرسوم و النماذج الصناعية المغربية

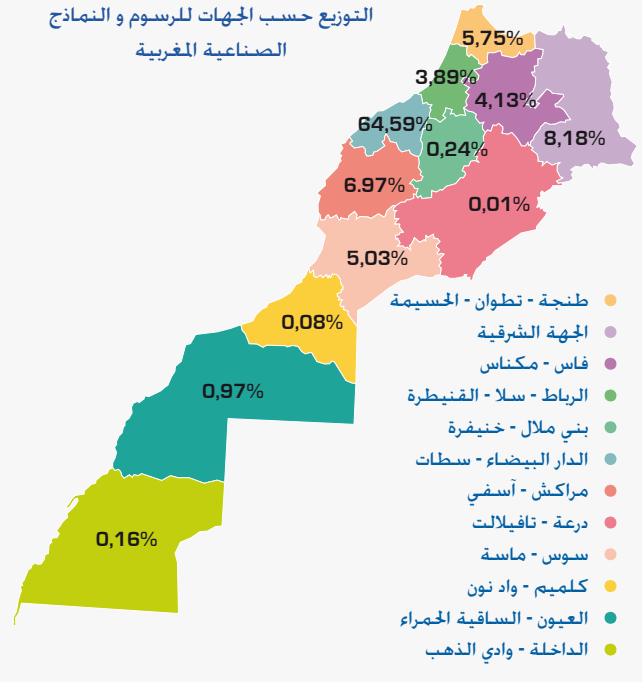

العمليات اللاحقة [ما بعد الإيداع]

تجديد الرسوم و النماذج
(كل 5 سنوات لأربع فترات متتالية).

3 420

التقييدات في سجل الرسوم و النماذج
(بيع - تنازل - ترخيص...)

15

نظام لاهاي : يمكن من تسجيل الرسوم و النماذج الصناعية في عدة بلدان (99 بلد)

من 2025/01/01 الى 2025/11/30

براءات الاختراع

أصل الطلبات

توزيع طلبات براءات الاختراع

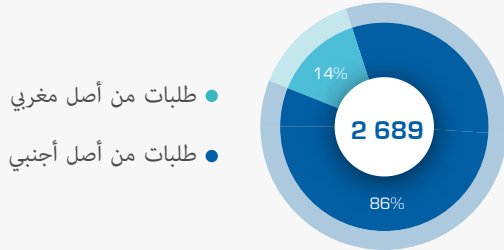

خلال الأشهر الأحد عشر الأولى من سنة 2025، تلقى المكتب المغربي للملكية الصناعية والتجارية ما مجموعه 2 689 طلب براءة اختراع، منها 382 طلباً من أصل مغربي و 2 307 طلباً من أصل أجنبي.

وقد عرفت الطلبات ذات الأصل المغربي تطوراً بنسبة 41% مقارنةً بنفس الفترة من سنة 2024.

كما تم منح 589 براءة اختراع خلال الفترة من يناير إلى نونبر 2025.

589

براءة اختراع مسجلة

بنهاية الفترة من يناير إلى نونبر من سنة 2025، تصدر قطاع المنتجات الصيدلانية ترتيب إيداعات براءات الاختراع بنسبة 33%، يليه قطاع الكيمياء العضوية الدقيقة بنسبة 14%، ثم قطاع التكنولوجيا الحيوية بنسبة 9%.

أهم 5 مجالات تكنولوجية

أهم 5 مجالات تكنولوجية	
33%	المنتجات الصيدلانية
14%	الكيمياء العضوية الدقيقة
9%	التكنولوجيا الحيوية
8%	المواد وعلم المعادن
5%	الألات والأجهزة الكهربائية

توزيع طلبات براءات الاختراع المغربية حسب طبيعة المودع

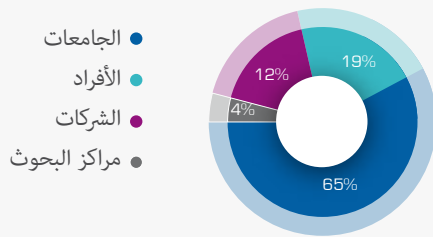

التوزيع حسب طبيعة المودع

تصنيف طلبات البراءات ذات الأصل المغربي حسب فئة المودع خلال الأشهر الأحد عشر الأولى من سنة 2025، يؤكد مكانة الجامعات المغربية بصفتها أول مودع للبراءات، بحصة تبلغ 65%، يليها الأشخاص الذاتيون بنسبة 19% والشركات بنسبة 12%.

الملكية الصناعية

العلامات الصناعية والتجارية والخدمات من 2025/01/01 إلى 2025/11/30

أصل الطلبات

خلال الفترة الممتدة من يناير إلى نوفمبر 2025، تم إيداع 19 807 طلب تسجيل و 9 507 طلب تجديد للعلامات التجارية. ويشمل هذا العدد 19 718 طلباً وطنياً تم إيداعها مباشرة لدى المكتب المغربي للملكية الصناعية والتجارية، و 9 596 تعييناً دولياً تم عبر نظام مدريد*. وتشكل الطلبات ذات الأصل المغربي نسبة 68% من إجمالي الإيداعات، بينما تمثل العلامات التجارية المجددة وطنياً نسبة 43% من مجموع العلامات المجددة.

توزيع طلبات تسجيل العلامات

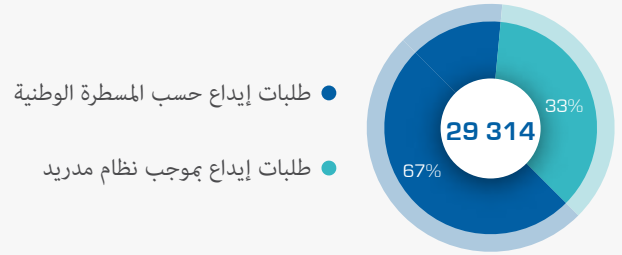

التوزيع حسب الجهات للطلبات المغربية

خلال الفترة الممتدة من يناير إلى نوفمبر 2025، تصدرت جهة الدار البيضاء - سطات ترتيب الإيداعات بنسبة 52.75% من مجموع طلبات التسجيل، تليها جهة الرباط - سلا - القنيطرة بنسبة 11%، ثم جهة مراكش - آسفي بنسبة 7.71%.

أهم 5 أصناف للمنتجات والخدمات حسب تصنيف نيس

أهم 5 أصناف للمنتجات والخدمات حسب تصنيف نيس	
3- منتجات التجميل والمستحضرات غير الطبية	21%
35- الخدمات الإعلانية وإدارة الأعمال	16%
5- المنتجات الصيدلانية والبيطرية	15%
41- التعليم، التدريب، الترفيه	11%
30- القهوة والشاي والكافكاو والسكر	11%

خلال الفترة الممتدة من يناير إلى نوفمبر 2025، احتل الصنف 3، المتعلق بمنتجات التجميل والمستحضرات غير الطبية، المرتبة الأولى بنسبة 21% من إجمالي الإيداعات. يليه الصنف 35 (الخدمات الإعلانية وإدارة الأعمال) بنسبة 16% ثم الصنف 5 (المنتجات الصيدلانية) بنسبة 15%. ويكمل الصنف 41 (التعليم، التكوين، الترفيه) والصنف 30 (المنتجات الغذائية مثل القهوة والشاي) هذا الترتيب بنسبة 11% لكل منهما.

التوزيع حسب الجهات لطلبات العلامات التجارية

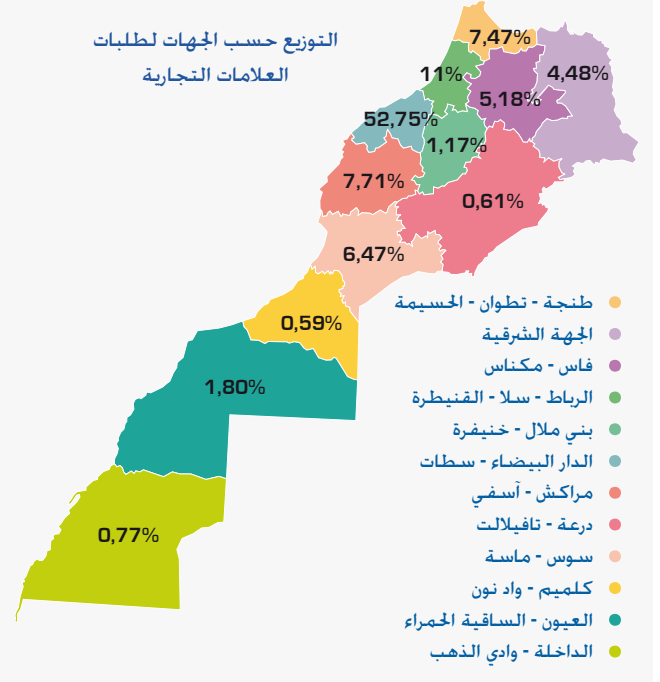

العمليات اللاحقة (ما بعد الإيداع)

عملية تعرض على العلامات التجارية

2722

التقييدات في السجل الوطني للعلامات التجارية (بيع - ترخيص...)

809

من 2025/01/01 الى 2025/11/30

التسجيلات في السجل التجاري

نشاط إحدات المقاولات

خلال الأحد عشر شهرا من سنة 2025، حافظ نشاط إنشاء المقاولات على منحاه التصاعدي، مسجلاً زيادة ملحوظة بنسبة **15,7%** مقارنة بنفس الفترة من السنة الماضية. وقد توزعت هذه الزيادة بواقع **16,5%** بالنسبة للأشخاص الاعتباريين و **13,7%** بالنسبة للأشخاص الذاتيين. وتجدر الإشارة إلى أن الأشخاص الاعتباريين يشكلون الحصة الأكبر من التسجيلات الجديدة، حيث يمثلون **72%** من الإجمالي.



توزيع الأشخاص الاعتباريين حسب الشكل القانوني

يظل الشكل القانوني الأكثر طلباً من قبل منشئي المقاولات هو الشركة ذات المسؤولية المحدودة ذات الشريك الوحيد [SARLAU]، والتي تمثل **64,7%** من إجمالي الشركات التي تم إنشاؤها خلال فترة يناير - نونبر 2025، وهي في نفس مستوى النسبة المسجلة خلال الفترة ذاتها من سنة 2024. وتحتل الشركات ذات المسؤولية المحدودة [SARL] المركز الثاني بحصة قدرها **34,3%**، متبوعة بشركات المساهمة [Sociétés Anonymes SA] بحصة قدرها **0,2%**.

توزيع الأشخاص الاعتباريين حسب الجهات

توزيع الأشخاص الاعتباريين حسب الجهات			
الدار البيضاء - سطات	28 255	الجهة الشرقية	2 308
الرباط - سلا - القنيطرة	10 131	العيون - الساقية الحمراء	1 795
مراكش - آسفي	9 146	بني ملال - خنيفرة	1 423
طنجة - تطوان - الحسيمة	7 877	درعة - تافيلالت	1 283
فاس - مكناس	4 424	الداخلية - وادي الذهب	1 119
سوس - ماسة	4 381	كلميم - واد نون	300

وتتجلى أهم التغيرات المسجلة خلال فترة يناير-نونبر 2025 مقارنة بنفس الفترة من سنة 2024 فيما يلي:

- **+31,5%** بجهة الرباط - سلا - القنيطرة؛
- **+19%** بجهة سوس - ماسة؛
- **+17%** بجهة مراكش - آسفي؛
- **+16,7%** بجهة الدار البيضاء - سطات؛
- **+12,9%** بجهة فاس - مكناس.

توزيع الأشخاص الذاتيين حسب الجهات

توزيع الأشخاص الذاتيين حسب الجهات			
طنجة - تطوان - الحسيمة	6 058	مراكش - آسفي	2 221
الجهة الشرقية	3 362	العيون - الساقية الحمراء	1 940
الدار البيضاء - سطات	3 106	الداخلية - وادي الذهب	1 638
الرباط - سلا - القنيطرة	2 741	بني ملال - خنيفرة	1 074
فاس - مكناس	2 452	درعة - تافيلالت	863
سوس - ماسة	2 422	كلميم - واد نون	457

خلال الأحد عشر شهرا من سنة 2025، سجلت معظم الجهات تطورات إيجابية ملحوظة مقارنة بنفس الفترة من السنة الفارطة، وعلى رأسها جهة الداخلية - وادي الذهب التي حققت نمواً استثنائياً بنسبة **291,9%**.

نشرة الملكية الصناعية والتجارية بالمغرب

إحداث المقاولات

من 2025/01/01 الى 2025/11/30

الأسماء التجارية المسلمة (الشهادات السلبية)

إصدار الشهادات السلبية

واصل نشاط تسليم الأسماء التجارية وتيرة النمو المسجلة منذ بداية السنة.

إلى غاية نهاية شهر نونبر سجل هذا النشاط ارتفاعاً بنسبة **10%** مقارنة بالفترة نفسها من سنة 2024. ليصل العدد الإجمالي لشهادات السلبية المسلمة إلى **127 561** شهادة. ويُعزى هذا التطور الإيجابي أساساً إلى ارتفاع طلبات التسميات بنسبة **10%**، والتي تمثل **94%** من مجموع الشهادات المسلمة.

توزيع الشواهد الصادرة

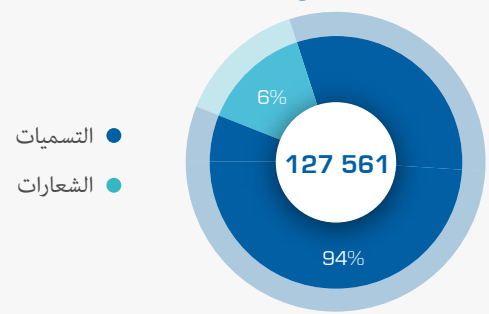

التوزيع الجهوي للشهادات السلبية المسلمة

توزيع الشهادات السلبية حسب الجهات يؤكد هيمنة جهة الدار البيضاء - سطات بـ **47 411** شهادة سلبية مسلمة، أي بنسبة **37,2%** من المجموع. تليها جهة الرباط - سلا - القنيطرة بـ **18 594** شهادة. أما المرتبة الثالثة، فقد عادت لجهة مراكش - آسفي بـ **17 086** شهادة سلبية، في حين احتلت جهة طنجة - تطوان - الحسيمة المرتبة الرابعة بـ **14 190** شهادة سلبية.

التوزيع الجهوي للشهادات السلبية المسلمة

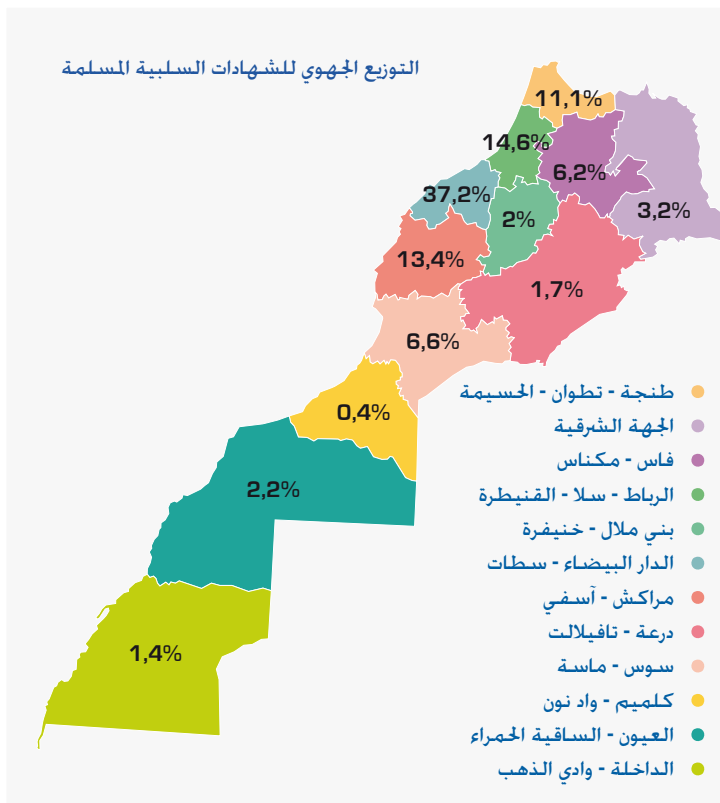

نشرة الملكية الصناعية و التجارية بالمغرب 2025 نومبر

أهم الأرقام

الرسوم و
النماذج
الصناعية

5 457

براءات
الاختراع

2 689

العلامات
التجارية

29 314

الأسماء
التجارية

127 561

إحداث
المقاولات

100 776