

BULLETIN DE LA PROPRIÉTÉ INDUSTRIELLE ET COMMERCIALE AU MAROC

2025

Octobre

CHIFFRES CLÉS

Création
d'entreprises

92 232

Noms
Commerciaux

117 394

Marques

26 553

Brevets
d'invention

2 414

Dessins
et Modèles
Industriels

4 949

BULLETIN DE LA PROPRIÉTÉ INDUSTRIELLE ET COMMERCIALE AU MAROC

CRÉATION D'ENTREPRISES

NOMS COMMERCIAUX (CERTIFICATS NÉGATIFS)

Du 01/01/2025 au 31/10/2025

CERTIFICATS NÉGATIFS (CN)

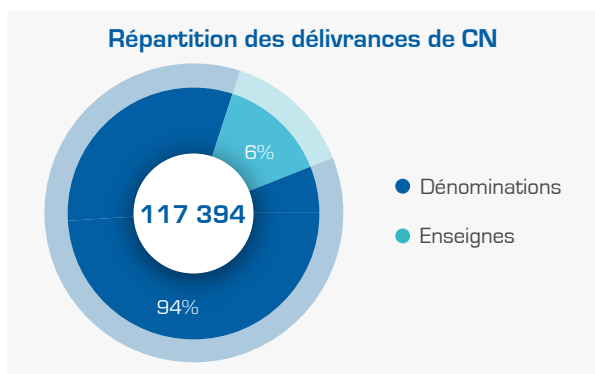

L'activité de délivrance des noms commerciaux poursuit sa tendance haussière depuis le début de l'année.

Durant les dix premiers mois, elle a progressé de **10%** par rapport à la même période en 2024, pour atteindre un total de **117 394** certificats négatifs délivrés.

Cette croissance est essentiellement attribuée à la hausse des demandes de dénominations **[+11%]** qui représentent **94%** du total des certificats délivrés.

RÉPARTITION RÉGIONALE DES CERTIFICATS NÉGATIFS DELIVRÉS

Pendant les dix premiers mois de l'année 2025, la répartition régionale des noms commerciaux délivrés fait ressortir une nette prédominance de la région de Casablanca - Settat qui a détenu **37,2%** des certificats délivrés avec un total de **43 698** certificats, suivie par la région de Rabat - Salé - Kénitra avec **17 132** certificats et la région Marrakech - Safi avec **15 670** certificats négatifs délivrés. Quant à la 4^{ème} place, elle revient à la région de Tanger - Tétouan - Al Hoceima avec **13 096** certificats négatifs délivrés.

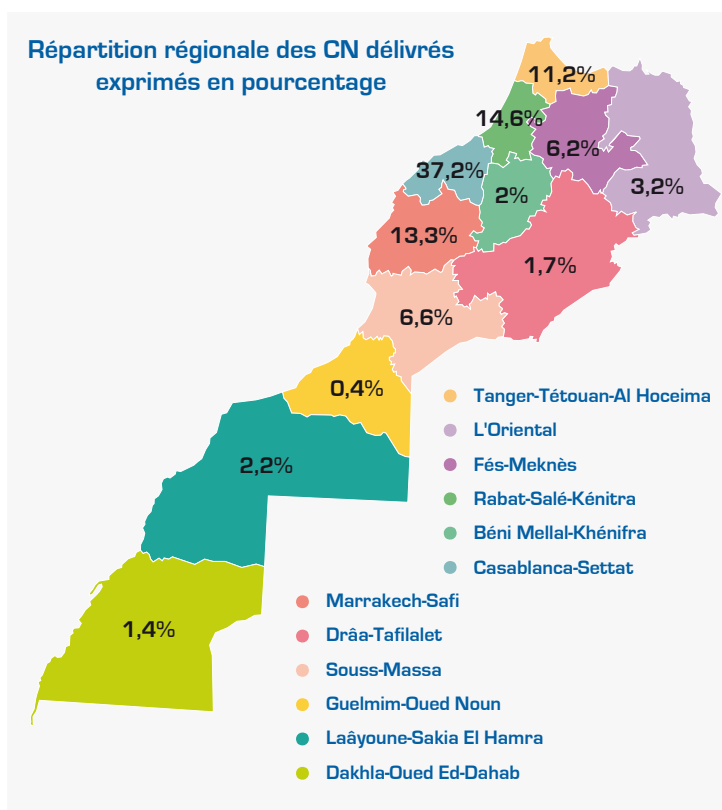

IMMATRICULATIONS AU REGISTRE DU COMMERCE (RCC)

Du 01/01/2025 au 31/10/2025

ACTIVITÉ DE CRÉATION D'ENTREPRISES

92 232
entreprises
créées

66 391
Personnes
MORALES
créées

25 841
Personnes
physiques
créées

Pendant les dix premiers mois de l'année 2025, l'activité de création d'entreprises a continué sa tendance haussière, avec une hausse significative de **17%** par rapport à l'année précédente. Cette croissance se répartit entre une augmentation de **17,4%** pour les personnes morales et de **16,04%** pour les personnes physiques.

Il est à noter que les personnes morales constituent la part la plus importante des nouvelles immatriculations, représentant **72%** du total.

RÉPARTITION DES PERSONNES MORALES PAR FORME JURIDIQUE

Le choix de la forme juridique par les créateurs d'entreprise a porté au premier niveau sur la Société à Responsabilité Limitée à Associé Unique (SARLAU), qui représente, pendant les dix mois de 2025, **64,9%** du total des entreprises personnes morales créées (un niveau identique enregistré pendant la même période de 2024). En 2^{ème} position arrive la Société à Responsabilité Limitée (SARL) avec une part de **34,4%**, suivie de la Société Anonyme (SA) avec une part de **0,2%**.

RÉPARTITION RÉGIONALE DES PERSONNES MORALES

Répartition régionale des créations d'entreprises personne morale			
Casablanca-Settat	25 905	L'Oriental	2 105
Rabat-Salé-Kénitra	9 307	Laâyoune-Sakia El Hamra	1 613
Marrakech-Safi	8 474	Béni Mellal-Khénifra	1 302
Tanger-Tétouan-Al Hoceima	7 167	Drâa-Tafilalet	1 178
Fès-Meknès	4 104	Dakhla-Oued Ed-Dahab	1 038
Souss-Massa	3 924	Guelmim-Oued Noun	274

La région de Casablanca - Settat arrive en tête du classement régional grâce à une part de **39%** du total des créations d'entreprises personnes morales, suivie de la région de Rabat - Salé - Kénitra avec une part de **14%**, et Marrakech - Safi en troisième place avec **12,8%**.

Les principales variations enregistrées pendant la période de Janvier - Octobre 2025 par rapport à la même période de 2024, se présentent comme suit:

- **+ 33,6%** au niveau de la région Rabat-Salé-Kénitra;
- **+ 19,8%** au niveau de la région Marrakech-Safi;
- **+ 19%** au niveau de la région Souss-Massa;
- **+ 16,8%** au niveau de la région Casablanca-Settat;
- **+ 15,7%** au niveau de la région Fès-Meknès.

RÉPARTITION RÉGIONALE DES PERSONNES PHYSIQUES

Répartition régionale des créations d'entreprises personne physique			
Tanger-Tétouan-Al Hoceima	5 434	Marrakech-Safi	2 050
L'Oriental	3 060	Laâyoune-Sakia El Hamra	1 743
Casablanca-Settat	2 843	Dakhla-Oued Ed-Dahab	1 566
Rabat-Salé-Kénitra	2 472	Béni Mellal-Khénifra	972
Fès-Meknès	2 247	Drâa-Tafilalet	814
Souss-Massa	2 225	Guelmim-Oued Noun	415

Pendant les dix mois de 2025, la répartition régionale des nouvelles immatriculations des personnes physiques au registre du commerce, place la région de Tanger - Tétouan - Al Hoceima au 1^{er} rang, avec une part de **21%**. La région de l'Oriental occupe la seconde position avec une part de **11,8%**, et la région de Casablanca -

Settat se place en 3^{ème} position avec **11%** du total des immatriculations.

La majorité des régions ont connu des évolutions positives, avec une croissance exceptionnelle de **323%** pour la région de Dakhla - Oued Ed-Dahab.

PROPRIÉTÉ INDUSTRIELLE

MARQUES DE FABRIQUE, DE COMMERCE OU DE SERVICE

Du 01/01/2025 au 31/10/2025

ORIGINE DES DEMANDES

Répartition des demandes relatives aux marques

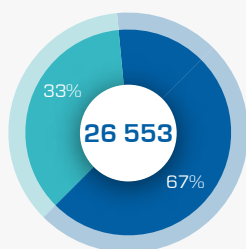

- Demandes déposées par voie nationale
- Demandes déposées selon le système de Madrid

Durant la période de janvier à Octobre 2025, un total de **17 773** demandes d'enregistrement et **8 780** renouvellements de marques ont été déposés. Ce total inclut **17 803** dépôts nationaux effectués directement auprès de l'OMPIC et **8 750** désignations internationales reçues via le Système de Madrid*. Les demandes d'origine marocaine représentent **68%** de l'ensemble des dépôts, tandis que les renouvellements effectués par voie nationale constituent **43%** du total des marques renouvelées.

RÉPARTITION RÉGIONALE DES DEMANDES MAROCAINES

Répartition régionale des demandes de marques exprimées en pourcentage

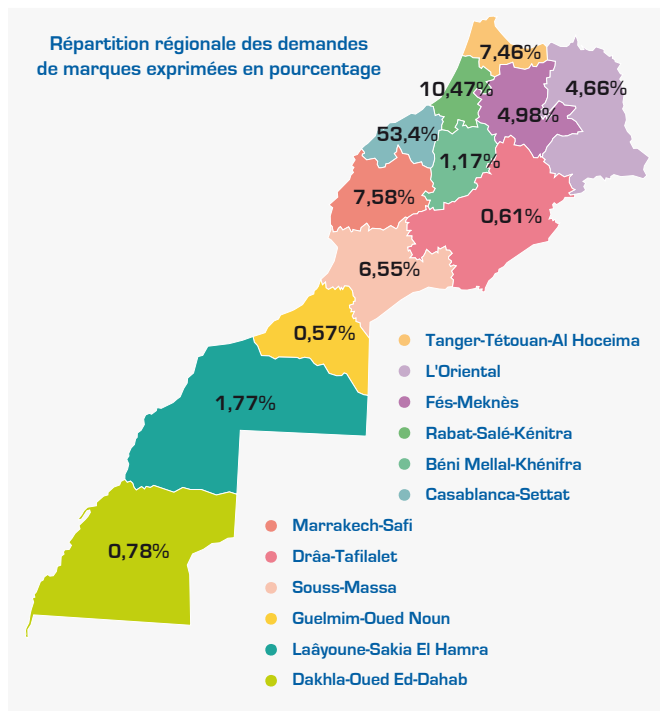

Pendant la période de Janvier - Octobre de l'année 2025, la région de Casablanca - Settat domine le classement des dépôts avec **53,4%** du total des demandes d'enregistrement, suivie par Rabat - Salé - Kénitra (**10,47%**) et Marrakech - Safi (**7,58%**).

Top 5 des classes des produits et services selon la classification de Nice

top 5 des classes des produits et services selon la classification de Nice	
3 - Produits cosmétiques et préparations non médicamenteuses	21%
35 - Publicité, gestion des affaires commerciales	16%
5 - Produits pharmaceutiques et vétérinaires	14%
41 - Éducation; formation; divertissement; activités sportives et culturelles	11%
30 - Café, thé, cacao, sucre	11%

Durant la période de Janvier à Octobre 2025, la classe 3, relative aux cosmétiques et produits d'entretien, arrive en tête avec **21%** du total. Elle est suivie par la classe 35 (publicité, gestion des affaires commerciales) avec **16%**, puis la classe 5 (produits pharmaceutiques) avec **14%**. Les classes 41 (éducation, formation, divertissement) et 30 (produits alimentaires comme le café, le thé ou les pâtisseries) complètent ce classement avec **11%** chacune.

PROCÉDURES POST-DÉPÔT/ENREGISTREMENT

2 448 Oppositions à l'enregistrement d'une marque

737 Inscriptions sur le Registre des Marques (Cession, Licence, ...)

*Le système de Madrid permet l'enregistrement international des marques dans plusieurs pays (131 pays).

BREVETS D'INVENTION (BI)

Du 01/01/2025 au 31/10/2025

ORIGINE DES DEMANDES

Au cours des dix premiers mois de l'année 2025, l'OMPIC a reçu **2 414** demandes de brevets d'invention, dont **338** demandes d'origine marocaine, et **2 076** demandes d'origine étrangère.

Les demandes d'origine marocaine ont connu une évolution de **39%** par rapport à la même période de l'année 2024.

516 brevets d'invention ont été délivrés au cours de Janvier-Octobre 2025.

Répartition des demandes de BI

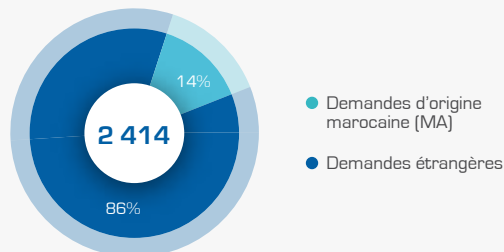

516
Brevets délivrés

TOP 5 DES DOMAINES TECHNOLOGIQUES

Top 5 des domaines	
Produits pharmaceutiques	27%
Biotechnologie	14%
Chimie fine organique	11%
Matériaux, Métallurgie	7%
Machines et appareils électriques	5%

Au terme de la période Janvier-Octobre de l'année 2025, le secteur des produits pharmaceutiques arrive en tête du classement en matière de dépôts de brevets d'invention, avec **27%**, suivi par le secteur de la biotechnologie avec **14%** et le secteur de la chimie fine organique avec **11%**.

RÉPARTITION PAR TYPE DE DÉPOSANT (MA)

Le classement par type de déposant des demandes d'origine marocaine pour les dix premiers mois de l'année 2025, confirme la place des universités marocaines en tant que premier déposant des brevets, avec une part de **64%** suivies des personnes physiques avec **20%** et des entreprises avec **13%**.

Répartition par type de déposant de BI d'origine marocaine

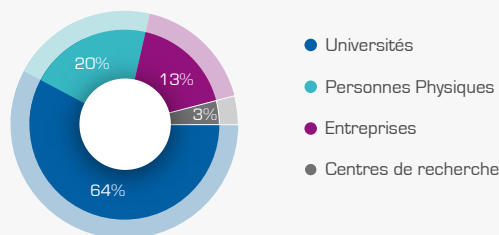

DESSINS ET MODÈLES INDUSTRIELS (DMI)

Du 01/01/2025 au 31/10/2025

ORIGINE DES DEMANDES

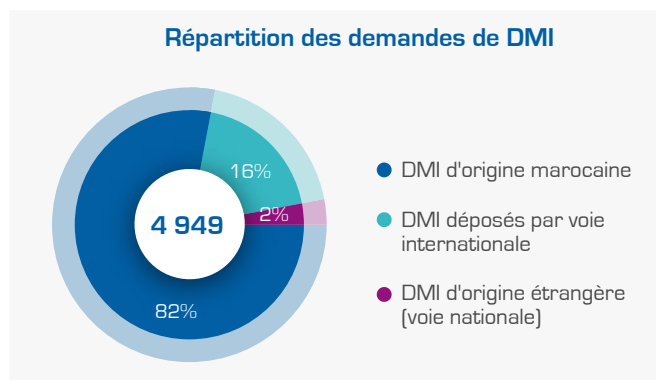

Durant la période allant du 1^{er} janvier au 31 octobre 2025, les Dessins et Modèles Industriels (DMI) déposés sont au nombre de **4 949** DMI, avec une baisse de **12%** par rapport à la même période de 2024. **82%** des DMI déposés sont d'origine marocaine.

Concernant les DMI d'origine étrangère, **16%** du total des DMI a été déposé par le biais du système de La Haye*.

RÉPARTITION RÉGIONALE DES DESSINS ET MODÈLES INDUSTRIELS MAROCAINS

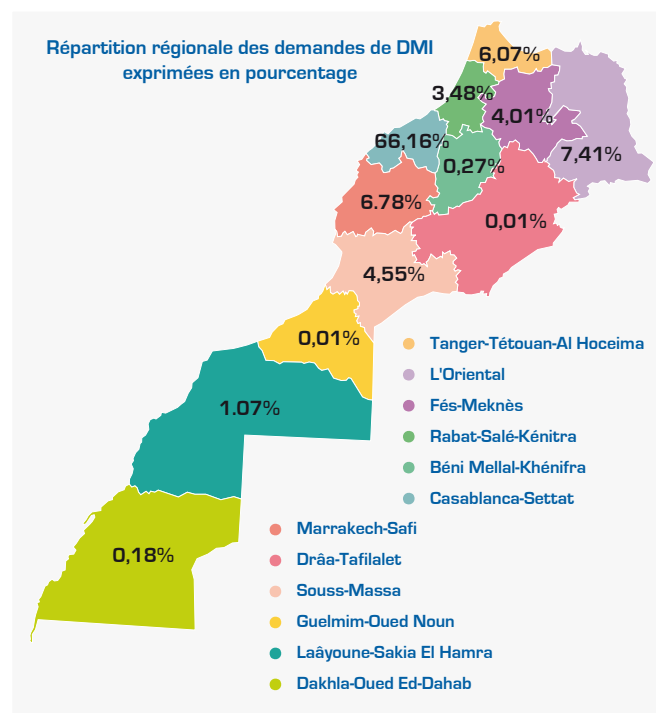

La région de Casablanca-Settat enregistre le plus grand nombre de DMI déposés, avec une part de **66,16%** des DMI d'origine marocaine, suivie par la région de l'oriental avec une part de **7,41%** et par la région de Marrakech-Safi avec une part de **6,78%**.

TOP 5 DES SECTEURS SELON LA CLASSIFICATION DE LOCARNO

Durant la période allant du 1^{er} janvier au 31 octobre 2025, la classe 9 relative aux emballages et récipients pour le transport et manutention des marchandises a maintenu sa position en tête du classement avec une part de **52%**, suivie de la classe 25 (Construction et éléments de construction) avec une part de **6%** et des classes 2 (Articles d'habillement et mercerie), 19 (Papeterie, articles de bureau, matériel pour artistes ou d'enseignement) et 7 (Articles de ménage non compris dans d'autres classes) avec une part de **5%** chacune.

Classement du top 5 des secteurs ayant fait objet de demandes de DMI (classification Locarno)	
9- Emballages et récipients	52%
25- Construction et éléments de construction	6%
2- Articles d'habillement et mercerie	5%
19- Papeterie, articles de bureau, matériel pour artistes ou d'enseignement.	5%
7- Articles de ménage non compris dans d'autres classes.	5%

PROCÉDURES POST-DÉPÔT/ENREGISTREMENT

3 075

DMI renouvelés (opération effectuée tous les 5 ans pour une période maximale de protection de 25 ans)

9

Inscriptions sur le Registre des DMI : Cession, Licence...

*Système de La Haye : Permet l'enregistrement international des DMI dans plusieurs pays (jusqu'à 99 pays) dont le Maroc.

من 2025/01/01 الى 2025/10/31

الرسوم و النماذج الصناعية

أصل الطلبات

خلال الفترة الممتدة ما بين فاتح يناير و 31 أكتوبر 2025، بلغ عدد الرسوم والنماذج الصناعية المودعة **4949** رسماً و نموذجاً صناعياً حيث سجل انخفاضاً يقدر بـ **12%** بالمقارنة مع سنة 2024. تم إيداع **82%** منها من قبل مودعين وطنيين.

أما فيما يتعلق بالرسوم والنماذج الصناعية من أصل أجنبي، **16%** من مجموع الرسوم والنماذج الصناعية تم إيداعه بواسطة نظام لاهاي*.

توزيع طلبات الرسوم و النماذج الصناعية

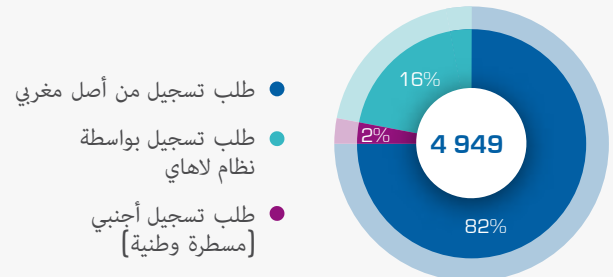

التوزيع حسب الجهات للرسوم و النماذج الصناعية المغربية

سجلت جهة الدار البيضاء - سطات أكبر عدد من حيث ايداعات الرسوم والنماذج الصناعية بحصة **66,16%** تليها الجهة الشرقية بحصة **7,41%** ثم جهة مراكش-أسفي بحصة **6,78%**.

أهم 5 قطاعات حسب تصنيف لوكارنو

احتفظ الصنف التاسع الخاص بالتعبئة والتغليف خلال الفترة الممتدة ما بين فاتح يناير و 31 أكتوبر 2025 برتبته في أعلى القائمة بحصة **52%**. يليه الصنف 25 المتعلق بالبناء و مواد البناء بحصة **6%** ثم الصنف 2 المتعلق بحاجيات الملابس و الخياطة و الصنف 19 المتعلق باللوازم المكتبية، و المواد الفنية أو التعليمية و الصنف 7 المتعلق بالمواد المنزلية غير المدرجة في فئات أخرى بحصة **5%** لكل منهما.

ترتيب أهم 5 قطاعات في طلبات الرسوم والنماذج الصناعية (حسب تصنيف لوكارنو)	
9- التعبئة والتغليف	52%
25- مواد البناء	6%
2- حاجيات الملابس و الخياطة	5%
19- اللوازم المكتبية، و المواد الفنية أو التعليمية	5%
7- المواد المنزلية غير المدرجة في فئات أخرى	5%

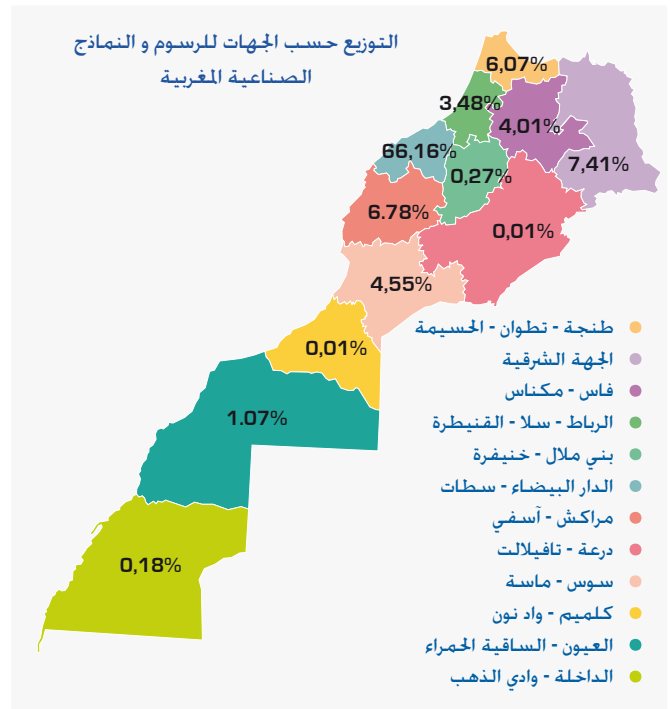

العمليات اللاحقة [ما بعد الإيداع]

تجديد الرسوم و النماذج
(كل 5 سنوات لأربع فترات متتالية).

3075

التقييدات في سجل الرسوم و النماذج
(بيع - تنازل - ترخيص...)

9

نظام لاهاي : يمكن من تسجيل الرسوم و النماذج الصناعية في عدة بلدان (99 بلد)

من 2025/01/01 الى 2025/10/31

براءات الاختراع

أصل الطلبات

توزيع طلبات براءات الاختراع

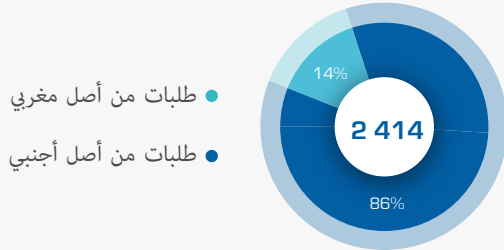

خلال العشر أشهر الأولى من سنة 2025، تلقى المكتب المغربي للملكية الصناعية والتجارية ما مجموعه **2414** طلب براءة اختراع، منها **338** طلباً من أصل مغربي و **2076** طلباً من أصل أجنبي.

وقد عرفت الطلبات ذات الأصل المغربي تطوراً بنسبة **39%** مقارنة بنفس الفترة من سنة 2024.

كما تم منح **516** براءة اختراع خلال الفترة من يناير إلى أكتوبر 2025.

516

براءة اختراع مسجلة

أهم 5 مجالات تكنولوجية

أهم 5 مجالات تكنولوجية	
المنتجات الصيدلانية	27%
التكنولوجيا الحيوية	14%
الكيمياء العضوية الدقيقة	11%
المواد وعلم المعادن	7%
الألات والأجهزة الكهربائية	5%

بنهاية الفترة من يناير إلى أكتوبر من سنة 2025، تصدر قطاع المنتجات الصيدلانية ترتيب إيداعات براءات الاختراع بنسبة **27%** يليه قطاع التكنولوجيا الحيوية بنسبة **14%**، ثم قطاع الكيمياء العضوية الدقيقة بنسبة **11%**.

توزيع طلبات براءات الاختراع المغربية حسب طبيعة المودع

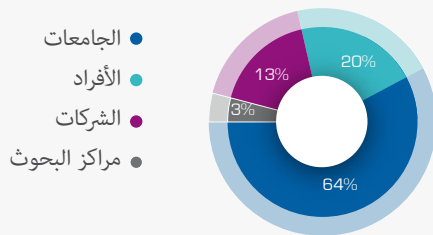

تصنيف طلبات البراءات ذات الأصل المغربي حسب طبيعة المودع خلال العشر أشهر الأولى من سنة 2025، يؤكد مكانة الجامعات المغربية بصفتها أول مودع للبراءات، بحصة تبلغ **64%**، يليها الأشخاص الذاتيون بنسبة **20%** والشركات بنسبة **13%**.

الملكية الصناعية

العلامات الصناعية والتجارية والخدمات من 2025/01/01 إلى 2025/10/31

أصل الطلبات

خلال الفترة الممتدة من يناير إلى أكتوبر 2025، تم إيداع 17 773 طلب تسجيل و 8 780 طلب تجديد للعلامات التجارية. ويشمل هذا المجموع 17 803 طلباً وطنياً تم إيداعها مباشرة لدى المكتب المغربي للملكية الصناعية والتجارية و 8 750 تعييناً دولياً تم عبر نظام مدريد*. وتشكل الطلبات ذات الأصل المغربي نسبة 68% من إجمالي الإيداعات. بينما تمثل العلامات التجارية المجددة وطنياً نسبة 43% من مجموع العلامات المجددة.

توزيع طلبات تسجيل العلامات

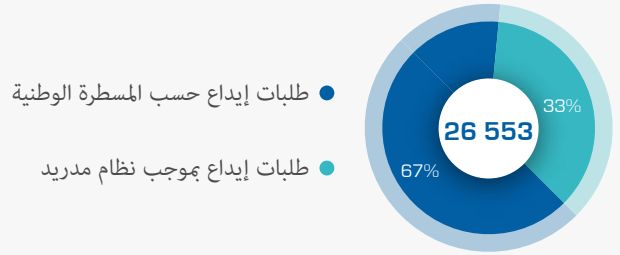

التوزيع حسب الجهات للطلبات المغربية

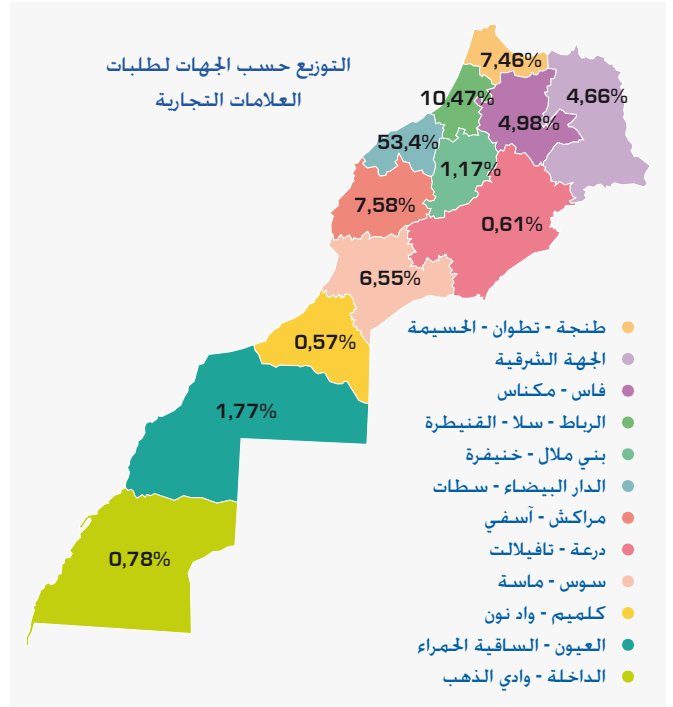

خلال الفترة الممتدة من يناير إلى أكتوبر 2025، تصدرت جهة الدار البيضاء-سطات ترتيب الإيداعات بنسبة 53,4% من مجموع طلبات التسجيل. تليها جهة الرباط-سلا-القنيطرة بنسبة 10,47%، ثم جهة مراكش-أسفي بنسبة 7,58%.

أهم 5 أصناف للمنتجات والخدمات حسب تصنيف نيس

أهم 5 أصناف للمنتجات والخدمات حسب تصنيف نيس	
3- منتجات التجميل والمستحضرات غير الطبية	21%
35- الخدمات الإعلانية وإدارة الأعمال	16%
5- المنتجات الصيدلانية والبيطرية	14%
41- التعليم، التدريب، الترفيه	11%
30- القهوة والشاي والكافكاو والسكر	11%

خلال الفترة الممتدة من يناير إلى أكتوبر 2025، احتل الصنف 3، المتعلق بمنتجات التجميل والمستحضرات غير الطبية، المرتبة الأولى بنسبة 21% من إجمالي الإيداعات. يليه الصنف 35 (الخدمات الإعلانية وإدارة الأعمال) بنسبة 16% ثم الصنف 5 (المنتجات الصيدلانية) بنسبة 14%. ويكمل الصنف 41 (التعليم، التكوين، الترفيه) والصنف 30 (المنتجات الغذائية مثل القهوة والشاي) هذا الترتيب بنسبة 11% لكل منهما.

العمليات اللاحقة (ما بعد الإيداع)

عملية تعرض على العلامات التجارية 2 448

التقييدات في السجل الوطني للعلامات التجارية (بيع - ترخيص...) 737

من 2025/01/01 الى 2025/10/31

التسجيلات في السجل التجاري

نشاط إحداث المقاولات

خلال الأشهر العشرة الأولى من سنة 2025، حافظ نشاط إنشاء المقاولات على منحاه التصاعدي، مسجلاً زيادة ملحوظة بنسبة **17%** مقارنة بنفس الفترة من السنة الماضية. وقد توزعت هذه الزيادة بواقع **17.4%** بالنسبة للأشخاص الذاتيين و **16.04%** بالنسبة للأشخاص الذاتيين. وتجدر الإشارة إلى أن الأشخاص الاعتباريين يشكلون الحصة الأكبر من التسجيلات الجديدة، حيث يمثلون **72%** من الإجمالي.



توزيع الأشخاص الاعتباريين حسب الشكل القانوني

يظل الشكل القانوني الأكثر طلباً من قبل منشئي المقاولات هو الشركة ذات المسؤولية المحدودة ذات الشريك الوحيد [SARLAU]، والتي تمثل **64,9%** من إجمالي الشركات التي تم إنشاؤها خلال فترة يناير - أكتوبر 2025، وهي في نفس مستوى النسبة المسجلة خلال الفترة ذاتها من سنة 2024. وتحتل الشركات ذات المسؤولية المحدودة [SARL] المركز الثاني بحصة قدرها **34,4%**، متبوعة بشركات المساهمة [Sociétés Anonymes SA] بحصة قدرها **0,2%**.

توزيع الأشخاص الاعتباريين حسب الجهات

توزيع الأشخاص الاعتباريين حسب الجهات			
2 105	الجهة الشرقية	25 905	الدار البيضاء - سطات
1 613	العيون - الساقية الحمراء	9 307	الرباط - سلا - القنيطرة
1 302	بني ملال - خنيفرة	8 474	مراكش - آسفي
1 178	درعة - تافيلالت	7 167	طنجة - تطوان - الحسيمة
1 038	الداخلية - وادي الذهب	4 104	فاس - مكناس
274	كلميم - واد نون	3 924	سوس - ماسة

وتتجلى أهم التغيرات المسجلة خلال فترة يناير-أكتوبر 2025 مقارنة بنفس الفترة من سنة 2024 فيما يلي:

- **+33,6%** بجهة الرباط - سلا - القنيطرة؛
- **+19,8%** بجهة مراكش - آسفي؛
- **+19%** بجهة سوس - ماسة؛
- **+16,8%** بجهة الدار البيضاء - سطات؛
- **+15,7%** بجهة فاس - مكناس.

توزيع الأشخاص الذاتيين حسب الجهات

توزيع الأشخاص الذاتيين حسب الجهات			
2 050	مراكش - آسفي	5 434	طنجة - تطوان - الحسيمة
1 743	العيون - الساقية الحمراء	3 060	الجهة الشرقية
1 566	الداخلية - وادي الذهب	2 843	الدار البيضاء - سطات
972	بني ملال - خنيفرة	2 472	الرباط - سلا - القنيطرة
814	درعة - تافيلالت	2 247	فاس - مكناس
415	كلميم - واد نون	2 225	سوس - ماسة

خلال الأشهر العشرة الأولى من سنة 2025، سجلت معظم الجهات تطورات إيجابية ملحوظة مقارنة بنفس الفترة من السنة الفارطة، وعلى رأسها جهة الداخلية - وادي الذهب التي حققت نمواً استثنائياً بنسبة **323%**.

نشرة الملكية الصناعية والتجارية بالمغرب

إحداث المقاولات

من 2025/01/01 الى 2025/10/31

الأسماء التجارية المسجلة (الشهادات السلبية)

إصدار الشهادات السلبية

يواصل نشاط تسليم الشهادات المتعلقة بالأسماء التجارية منحاه التصاعدي منذ بداية السنة. وإلى غاية 31 أكتوبر 2025، سجل ارتفاعاً بنسبة **10%** مقارنة بنفس الفترة من سنة 2024، ليبلغ إجمالي الشهادات السلبية المسجلة **117 394** شهادة.

ويعود هذا الارتفاع بشكل رئيسي إلى الزيادة في طلبات التسميات التجارية **[+11%]** التي تشكل **94%** من إجمالي الشهادات السلبية الصادرة.

توزيع الشواهد الصادرة

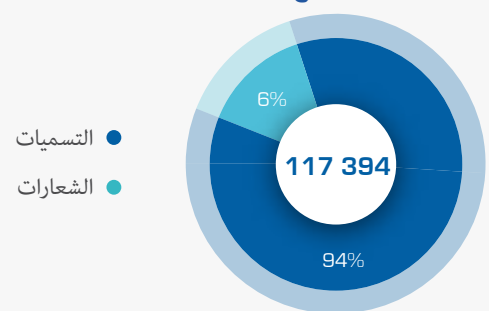

التوزيع الجهوي للشهادات السلبية المسجلة

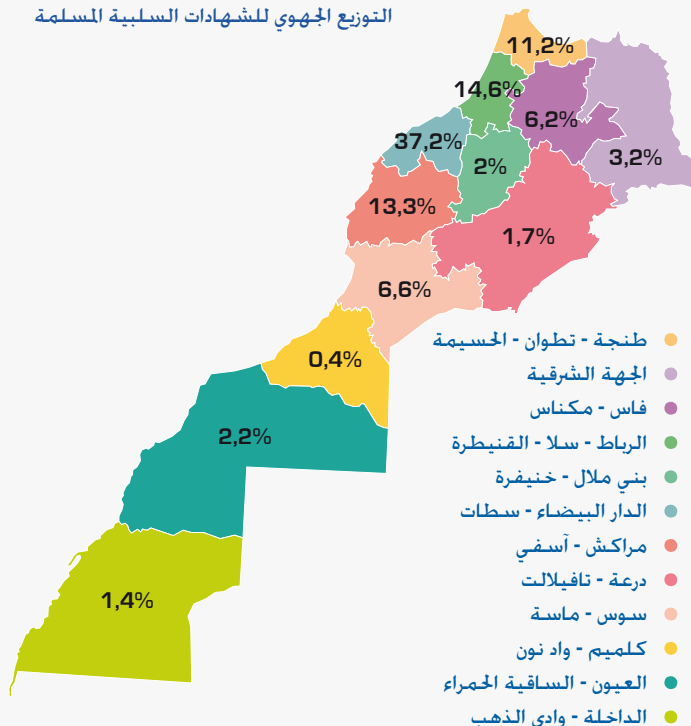

التوزيع الجهوي للشهادات السلبية المسجلة

توزيع الشهادات السلبية حسب الجهات يؤكد هيمنة جهة الدار البيضاء - سطات بـ **43 698** شهادة سلبية مسجلة، أي بنسبة **37,2%** من المجموع. تليها جهة الرباط - سلا - القنيطرة بـ **17 132** شهادة. أما المرتبة الثالثة، فقد عادت لجهة مراكش - آسفي بـ **15 670** شهادة سلبية، في حين احتلت جهة طنجة - تطوان - الحسيمة المرتبة الرابعة بـ **13 096** شهادة سلبية.

نشرة الملكية الصناعية و التجارية بالمغرب 2025 أكتوبر

أهم الأرقام

الرسوم و
النماذج
الصناعية

4 949

براءات
الاختراع

2 414

العلامات
التجارية

26 553

الأسماء
التجارية

117 394

إحداث
المقاولات

92 232