

BULLETIN DE LA PROPRIÉTÉ INDUSTRIELLE ET COMMERCIALE AU MAROC

2021

Janvier - Juillet

Bulletin N° 2

CHIFFRES CLÉS

Intentions de
création
d'entreprises

82 797

↑ 46%

Marques

10 646

↑ 30%

Brevets

1647

↑ 10%

Dessins
et Modèles
Industriels

2889

↑ 34%

BULLETIN DE LA PROPRIÉTÉ INDUSTRIELLE ET COMMERCIALE AU MAROC

CRÉATION D'ENTREPRISE

NOMS COMMERCIAUX DÉLIVRÉS (CERTIFICATS NÉGATIFS)

Du 01/01/21 au 31/07/21

CERTIFICATS NÉGATIFS (CN)

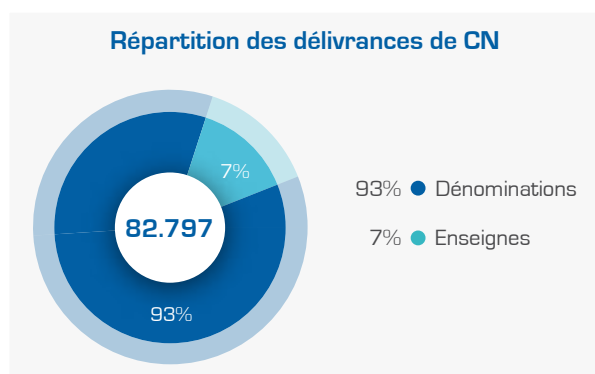

Au cours des sept premiers mois de l'année 2021, l'OMPIC a délivré **82.797** Certificats Négatifs (CN), enregistrant une hausse de **46%** par rapport à la même période de 2020.

Les dénominations sociales qui servent à désigner les personnes morales, représentent **93%** des certificats négatifs délivrés par l'OMPIC.

RÉPARTITION RÉGIONALE

La région Casablanca - Settat arrive en tête du classement par rapport aux intentions de création d'entreprises, avec **28.074** (33%) CN délivrés. Vient en 2^{ème} position la région Rabat - Salé - Kénitra avec **14.398** (17%) certificats délivrés.

En 3^{ème} position, la région Marrakech - Safi avec **9280** (11%) certificats délivrés, suivie de la région Tanger - Tétouan - Al Hoceima avec **9115** (11%) certificats délivrés.

Répartition régionale des CN délivrés exprimés en pourcentage

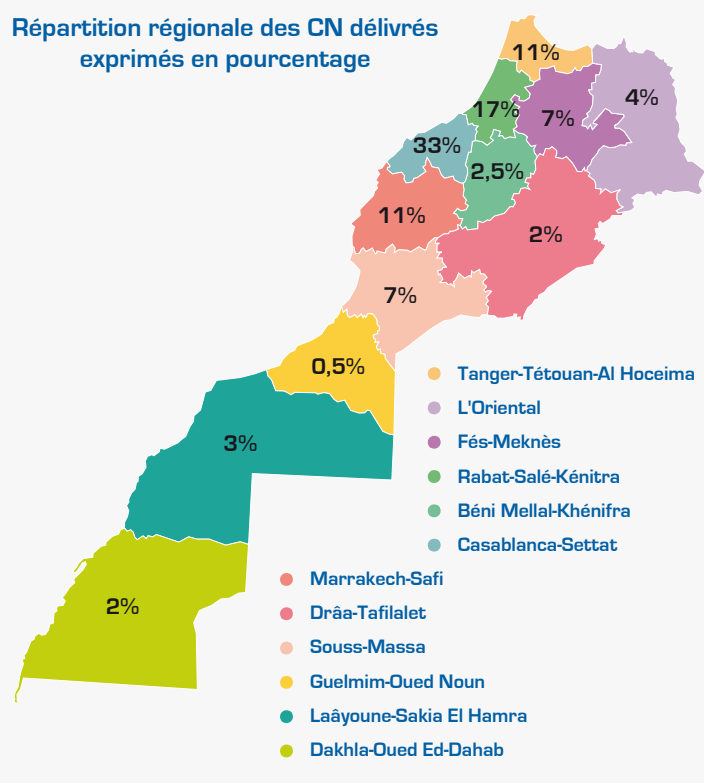

IMMATRICULATIONS AU REGISTRE DE COMMERCE

Du 01/01/21 au 30/06/21

CRÉATION D'ENTREPRISE

57 661
entreprises créées

L'immatriculation au registre du commerce est considérée comme l'acte de naissance de l'entreprise. Cette activité affiche une dynamique positive avec **57 661** entreprises immatriculées à fin juin 2021, soit un taux d'évolution de **84%** par rapport à la même période de 2020. Cette évolution est attribuée aux créations de personnes morales qui ont enregistré une augmentation de **113%**.

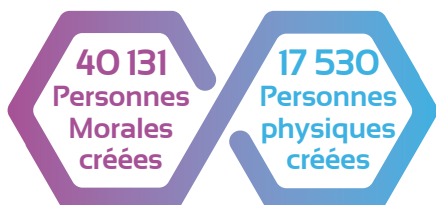

CRÉATION DE PERSONNES MORALES

Répartition par forme juridique

La répartition par forme juridique des sociétés (personnes morales) immatriculées au registre du commerce durant les six premiers mois de 2021 montre la prédominance des SARLAU (Société à Responsabilité Limitée à associé unique) (**55,7%**) et des SARL (Société à Responsabilité Limitée) (**43,8%**). Il est à noter que la SA (Société Anonyme) ne représente que **0,3%** du nombre total des sociétés créées.

Entreprises Personne Morale (PM) immatriculées au registre du commerce (RCC)

Répartition régionale des créations d'entreprises personne morale			
Casablanca-Settat	14 016	L'Oriental	1 726
Rabat-Salé-Kénitra	5 861	Drâa-Tafilalet	1 071
Tanger-Tétouan-Al Hoceïma	4 410	Béni Mellal-Khénifra	1 123
Marrakech-Safi	4 224	Laâyoune-Sakia El Hamra	1 153
Fés-Meknès	2 861	Dakhla-Oued Ed-Dahab	875
Souss-Massa	2 545	Guelmim-Oued Noun	266

Casablanca - Settat est la région qui attire le plus de sociétés, avec **14016** nouvelles immatriculations, suivie de la région Rabat - Salé - Kénitra (**5861**), Tanger - Tétouan - Al Hoceïma (**4410**) et Marrakech - Safi (**4224**).

CRÉATION DE PERSONNES PHYSIQUES

Entreprises Personne Physique (PP) immatriculées au registre du commerce (RCC)

Répartition régionale des créations d'entreprises personne physique			
Rabat-Salé-Kénitra	2 540	L'Oriental	1 521
Tanger-Tétouan-Al Hoceïma	2 384	Laâyoune-Sakia El Hamra	1 142
Casablanca-Settat	2 088	Béni Mellal-Khénifra	1 063
Fés-Meknès	1 981	Drâa-Tafilalet	627
Souss-Massa	1 730	Dakhla-Oued Ed-Dahab	514
Marrakech-Safi	1 599	Guelmim-Oued Noun	341

Pour les nouvelles immatriculations de personnes physiques, la région Rabat - Salé - Kénitra vient en tête du classement, avec **2540** immatriculations. La région Tanger - Tétouan - Al Hoceïma, occupe la seconde position (**2384**) et la région Casablanca - Settat se positionne en 3^{ème} place (**2088**).

NOMBRE TOTAL DES ENTREPRISES IMMATRICULÉES

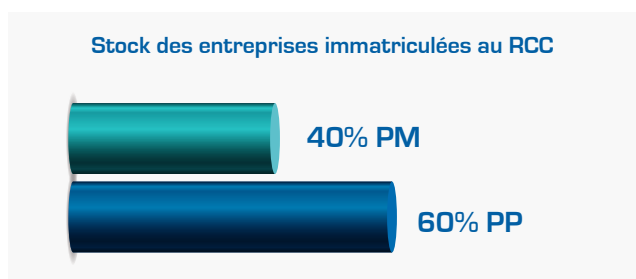

Le stock des entreprises immatriculées* au registre du commerce, s'élève à plus de **1 643 000** entreprises.

* Non radiées du registre du commerce

PROPRIÉTÉ INDUSTRIELLE

MARQUES DE FABRIQUE, DE COMMERCE OU DE SERVICE

Du 01/01/21 au 31 /07/21

ORIGINE DES DEMANDES

Répartition des demandes d'enregistrement des marques

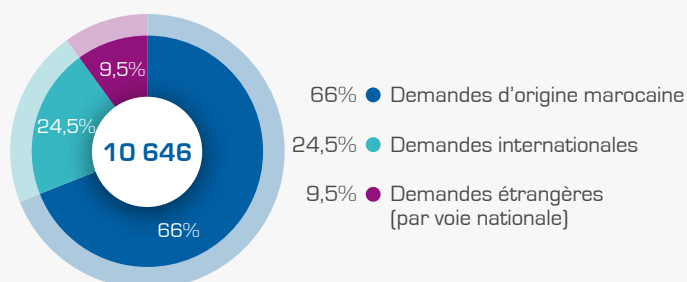

Au cours des sept premiers mois de l'année 2021, l'Office a reçu **10646** nouvelles demandes de marques, dont **7029** demandes d'origine marocaine et **1009** demandes étrangères. Les demandes d'origine marocaine ont ainsi augmenté de **43%** par rapport à la même période de 2020. En outre, **2608** nouvelles demandes internationales désignant le Maroc ont été reçues à travers le système de Madrid* durant la période Janvier-juillet 2021, soit une évolution de **8%** par rapport à cette même période de 2020.

RÉPARTITION RÉGIONALE DES DEMANDES MAROCAINES

Répartition régionale des demandes de marques exprimées en pourcentage

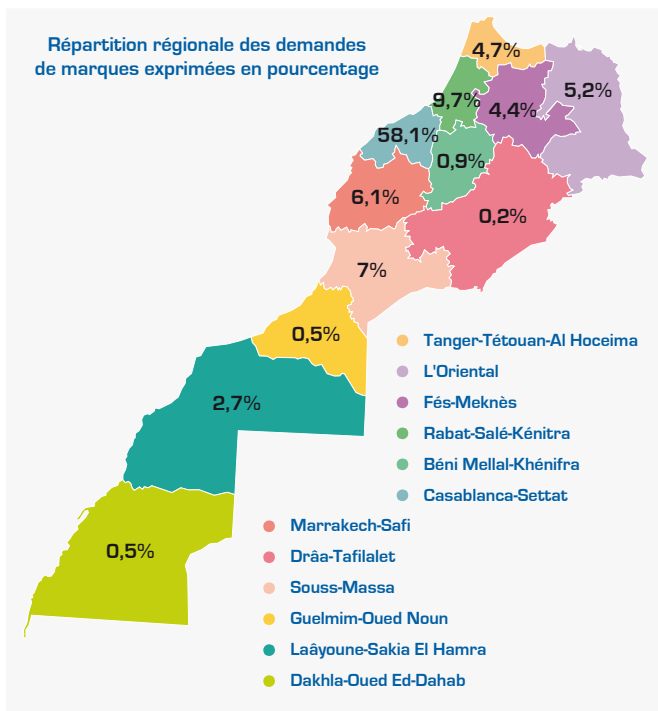

58% des demandes d'enregistrement de marques marocaines proviennent de la région Casablanca-Settat, suivie de la région Rabat-Salé-Kénitra qui compte **9.7%** des demandes. La région de Souss-Massa occupe la 3^{ème} place avec **7%** des demandes.

TOP 5 DES CLASSES DES PRODUITS/SERVICES

Top 5 des Classes des Produits/Services	
Produits cosmétiques et préparations non médicamenteuses	11%
Produits pharmaceutiques et vétérinaires	9%
Café, thé, cacao, sucre	9%
Publicité, gestion des affaires commerciales	6%
Viande, poisson, volaille et gibier	6%

Suivant la classification internationale de Nice, la classe 3 relative aux produits cosmétiques et préparations non médicamenteuses est la plus désignée dans les dépôts de marques avec **11%** des demandes. En 2^{ème} lieu viennent les classes 5 et 30 relatives respectivement aux produits pharmaceutiques et vétérinaires et aux produits Café, thé, cacao, sucre avec une part de **9%**. La classe 35 concernant les services de publicité, de gestion des affaires commerciales, etc. et la classe 29 relatives aux produits alimentaires d'origine animale occupent la 4^{ème} position avec une part de **6%**.

PROCÉDURES POST-DÉPÔT/ENREGISTREMENT

2100 Renouvellements (Le renouvellement d'une marque s'effectue tous les 10 ans)

1083 Oppositions à l'enregistrement d'une marque

615 Inscriptions sur le Registre des Marques : Cession, Licence,...

*Le Système de Madrid permet l'enregistrement international des marques dans plusieurs pays (124 pays) dont le Maroc.

BREVETS D'INVENTION (BI)

Du 01/01/21 au 31/07/21

ORIGINE DES DEMANDES

Au titre des sept premiers mois de 2021, l'OMPIC a reçu **1647** demandes de brevet d'invention, dont **135** demandes marocaines, et **1512** demandes étrangères.

L'activité de dépôt des demandes de brevet d'invention a connu une augmentation de **10%** par rapport à 2020. Les dépôts d'origine étrangère et d'origine marocaine ont enregistré respectivement une augmentation de **10%** et **9%** par rapport à la même période de 2020.

398 brevets d'invention ont été délivrés courant cette période.

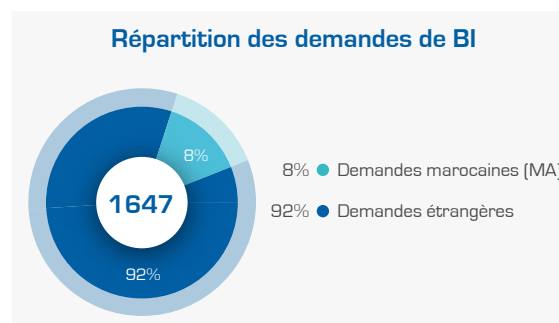

398
Brevets délivrés

TOP 5 DES DOMAINES

Top 5 des domaines	
Chimie fine organique	13%
Chimie de base	6%
Produits pharmaceutiques	6%
Matériaux métallurgie	5%
Transport	5%

13% des demandes de brevet d'invention ont porté sur le domaine de la chimie fine organique, suivi du domaine de la chimie de base avec **6%** des demandes de brevets d'invention.

En 3^{ème} place, la pharmaceutique est le domaine concerné par **6%** des demandes de brevet d'invention reçues par l'office.

RÉPARTITION PAR TYPE DE DÉPOSANT (MA)

55% des demandes de brevet d'invention émanent des universités. Les personnes physiques ont par ailleurs constitué **28%** des déposants de demandes de brevet au titre des sept premiers mois de 2021.

Les entreprises occupent la 3^{ème} place et constituent **13%** des déposants.

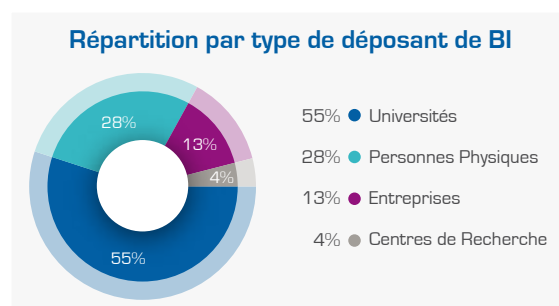

DESSINS ET MODÈLES INDUSTRIELS (DMI)

Du 01/01/21 au 31/07/21

ORIGINE DES DEMANDES

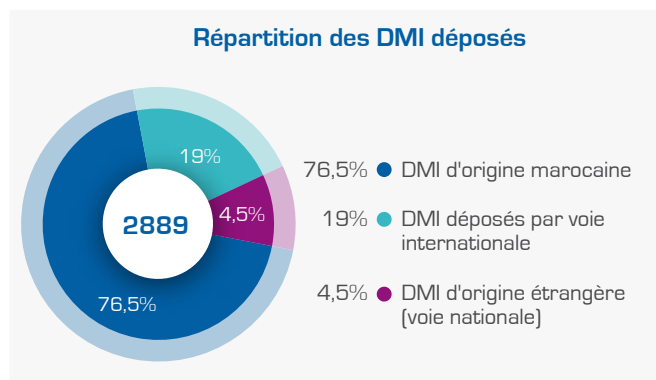

Les Dessins et Modèles Industriels (DMI) ont connu une évolution de **34%** par rapport à la même période de 2020, avec **2889** dessins ou modèles déposés, dont **2210** DMI marocains (en hausse de **38%** pour rapport à 2020) et **130** DMI étrangers déposés directement au Maroc auprès de l'OMPIC (par voie nationale), soit une augmentation de **117%** par rapport à 2020. Pour ce qui est des désignations internationales par le biais du système de La Haye*, l'Office a reçu **549** dessins et modèles industriels, en évolution de **12%** par rapport à la même période de 2020.

RÉPARTITION RÉGIONALE DES DESSINS ET MODÈLES INDUSTRIELS MAROCAINS

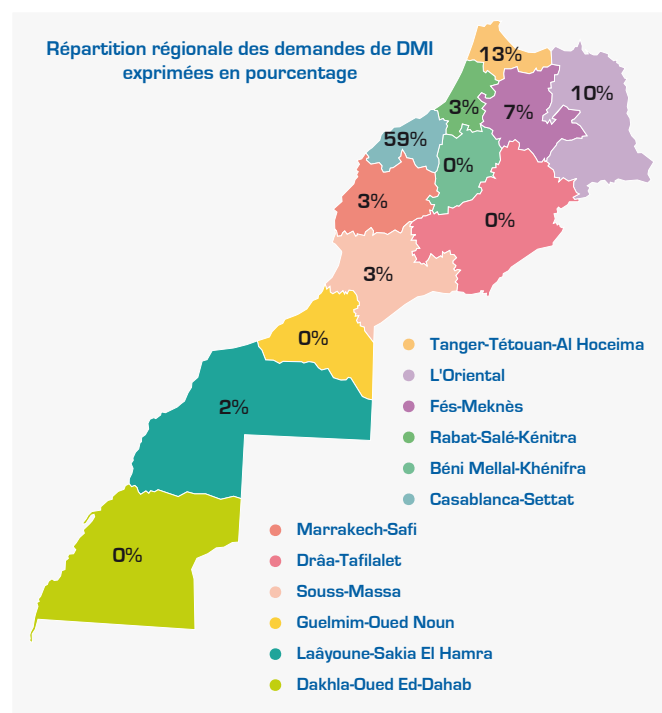

La région Casablanca-Settat vient en tête avec une part de **59%** du total des dessins et modèles industriels d'origine marocaine. La 2^{ème} position est occupée par la région Tanger-Tétouan-Al Hoceima avec **13%**, suivie de la région de l'Oriental avec **10%** des demandes de DMI.

TOP 5 DES SECTEURS

Conformément à la classification internationale destinée aux secteurs des DMI (classification de Locarno), **45%** des DMI désignent la classe 9 relative aux emballages et récipients pour le transport et manutention des marchandises. En 2^{ème} lieu avec **12%** des désignations, vient la classe 19 relative à la papeterie et articles de bureau et matériel pour artistes et enseignement. La classe 25 relative à la construction et éléments de construction a été désignée dans **7%** des DMI.

PROCÉDURES POST-DÉPÔT/ENREGISTREMENT

571

Renouvellements (opération effectuée tous les 5 ans pour une période maximale de protection de 25 ans)

13

Inscriptions sur le Registre des DMI : Cession, Licence...

Classement du top 5 des secteurs ayant fait objet de demandes de DMI

Emballages et récipients	45%
Papeterie, articles de bureau	12%
Construction	7%
Articles d'habillement et mercerie	5%
Ameublement	5%

*Système de La Haye : Permet l'enregistrement international des DMI dans plusieurs pays (jusqu'à 91 pays) dont le Maroc.