المكتب المغربي للملكية الصناعية و التجارية
ⴰⵙⵉⵔⴰ ⴰⵎⵖⵔⵉⴱⵉ ⵏ ⵜⵉⵍⵉⵜ ⵜⴰⵎⴳⵓⵔⴰⵏⵜ ⴷ ⵜⵙⵖⵏⵣⵉⵜ
OFFICE MAROCAIN DE LA PROPRIETE INDUSTRIELLE ET COMMERCIALE

BULLETIN DE LA PROPRIÉTÉ INDUSTRIELLE ET COMMERCIALE AU MAROC

2026
Septembre

INDICATEURS CLÉS

Création d'entreprises	Noms Commerciaux	Marques	Brevets d'invention	Dessins et Modèles Industriels
74 989	98 515	25 211	2 241	4 825

OMPIC

BULLETIN DE LA PROPRIÉTÉ INDUSTRIELLE ET COMMERCIALE AU MAROC

CRÉATION D'ENTREPRISES

NOMS COMMERCIAUX (CERTIFICATS NÉGATIFS) Du 01/01/2026 au 30/09/2026

CERTIFICATS NÉGATIFS (CN)

Répartition des délivrances de CN

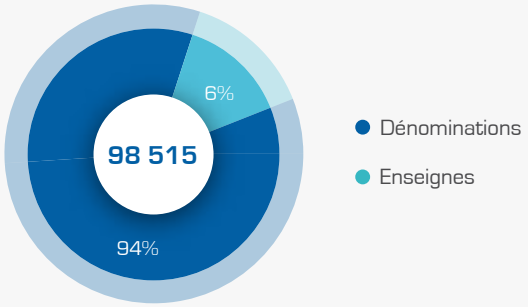

À fin septembre 2026, l'OMPIC a délivré **98 515** certificats négatifs. La répartition de ces certificats fait ressortir une prédominance des dénominations, qui représentent **94%** du total, contre **6%** pour les enseignes.

RÉPARTITION RÉGIONALE DES CERTIFICATS NÉGATIFS DELIVRÉS

La répartition régionale des certificats négatifs délivrés au cours de la période janvier - septembre 2026 fait ressortir une nette prédominance de la région de Casablanca - Settat, qui arrive en tête avec **37 454** certificats, représentant **38%** du total.

Elle est suivie par la région de Rabat - Salé - Kénitra, avec **14 534** certificats, puis par la région de Marrakech - Safi, qui compte **12 750** certificats.

La quatrième position revient à la région de Tanger - Tétouan - Al Hoceima, avec **10 586** certificats délivrés.

Répartition régionale des CN délivrés exprimés en pourcentage

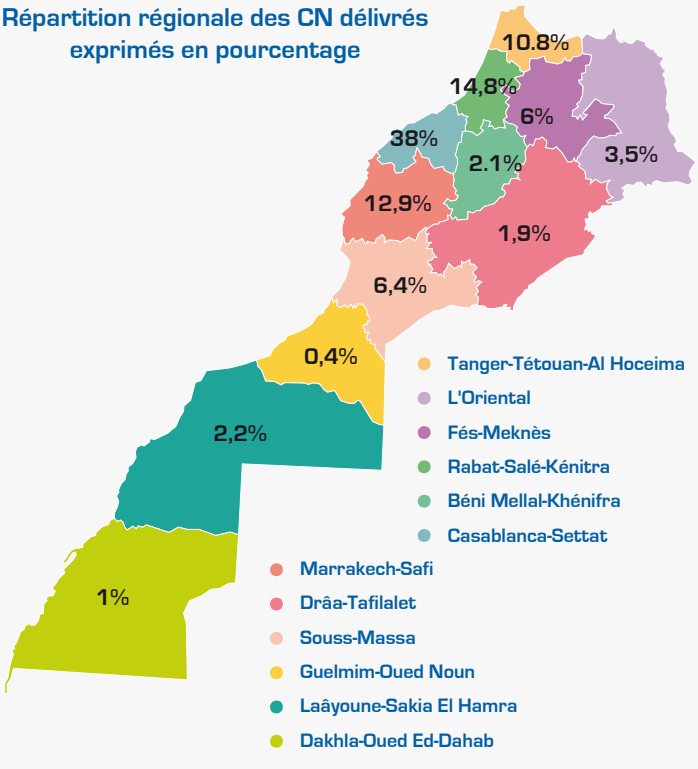

IMMATRICULATIONS AU REGISTRE DU COMMERCE (RCC) Du 01/01/2026 au 30/09/2026

ACTIVITÉ DE CRÉATION D'ENTREPRISES

74 989 entreprises créées

56 407 Personnes Morales créées

18 582 Personnes physiques créées

La période allant de janvier à septembre de l'année 2026 a connu l'immatriculation au registre du commerce de **74 989** nouvelles entreprises, avec une prédominance marquée des personnes morales **(75%)**, contre **72%** enregistré pendant la même période de l'année précédente.

RÉPARTITION DES PERSONNES MORALES PAR FORME JURIDIQUE

Le choix de la forme juridique par les créateurs d'entreprise a porté au premier niveau, sur la Société à Responsabilité Limitée à Associé Unique (SARLAU) qui représente durant la période de janvier - septembre de l'année 2026, **65%** du total des entreprises personnes morales créées, au même niveau enregistré pendant la même période de l'année 2025. En 2ème position arrive la Société à Responsabilité Limitée (SARL) avec une part de **33,9%**, suivie de la Société Anonyme (SA) avec une part de **0,4%**.

RÉPARTITION RÉGIONALE DES PERSONNES MORALES

Répartition régionale des créations d'entreprises personne morale			
Casablanca-Settat	22 232	L'Oriental	2 018
Rabat-Salé-Kénitra	8 185	Laâyoune-Sakia El Hamra	1 378
Marrakech-Safi	6 881	Drâa-Tafilalet	1 127
Tanger-Tétouan-Al Hoceima	6 030	Béni Mellal-Khénifra	1 097
Fés-Meknès	3 427	Dakhla-Oued Ed-Dahab	672
Souss-Massa	3 109	Guelmim-Oued Noun	251

La région de Casablanca - Settat arrive en tête du classement régional grâce à une part de **39,4%** du total des créations d'entreprises personnes morales, suivie de la région de Rabat - Salé - Kénitra avec une part de **14,5%**, Marrakech - Safi en troisième place avec **12,2%**, et Tanger - Tétouan - Al Hoceima en quatrième position avec **10,7%**.

Ces quatre régions constituent **76,8%** du total des créations d'entreprises (personnes morales) au niveau national.

RÉPARTITION RÉGIONALE DES PERSONNES PHYSIQUES

Répartition régionale des créations d'entreprises personne physique			
Tanger-Tétouan-Al Hoceima	3 754	Marrakech-Safi	1 537
Casablanca-Settat	2 473	Laâyoune-Sakia El Hamra	1 464
L'Oriental	2 045	Béni Mellal-Khénifra	689
Rabat-Salé-Kénitra	1 970	Drâa-Tafilalet	505
Fés-Meknès	1 770	Dakhla-Oued Ed-Dahab	348
Souss-Massa	1 719	Guelmim-Oued Noun	308

Pendant la période janvier - septembre 2026, la répartition régionale des nouvelles immatriculations des personnes physiques au registre du commerce, place la région de Tanger - Tétouan - Al Hoceima au 1er rang, avec une part de **20,2%**. La région de Casablanca - Settat occupe la seconde position avec une part de **13,3%**, et la région de l'Oriental se place en 3ème position avec **11%** du total des immatriculations.

*Ces chiffres sont susceptibles de légères variations liées au processus de transmission et de traitement des déclarations et documents entre les registres locaux et le Registre Central du Commerce (OMPIC).

OFFICE MAROCAIN DE LA PROPRIÉTÉ INDUSTRIELLE ET COMMERCIALE

PROPRIÉTÉ INDUSTRIELLE

MARQUES DE FABRIQUE, DE COMMERCE OU DE SERVICE

Du 01/01/2026 au 30/09/2026

ORIGINE DES DEMANDES

Répartition des demandes relatives aux marques

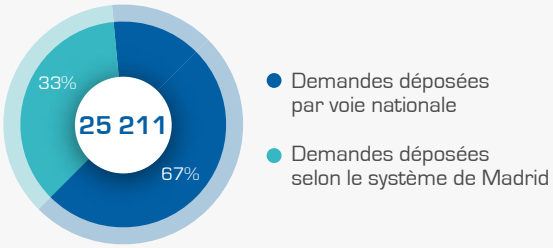

Durant la période de janvier – Septembre 2026, un total de **16 592** demandes d'enregistrement et **8 619** renouvellements de marques ont été déposés. Ce volume inclut **16 844** dépôts nationaux effectués directement auprès de l'OMPIC et **8 367** désignations internationales reçues via le Système de Madrid*.

Les demandes d'origine marocaine représentent **68%** de l'ensemble des dépôts, tandis que les renouvellements effectués par voie nationale constituent **44%** du total des marques renouvelées.

RÉPARTITION RÉGIONALE DES DEMANDES MAROCAINES

Répartition régionale des demandes de marques exprimées en pourcentage

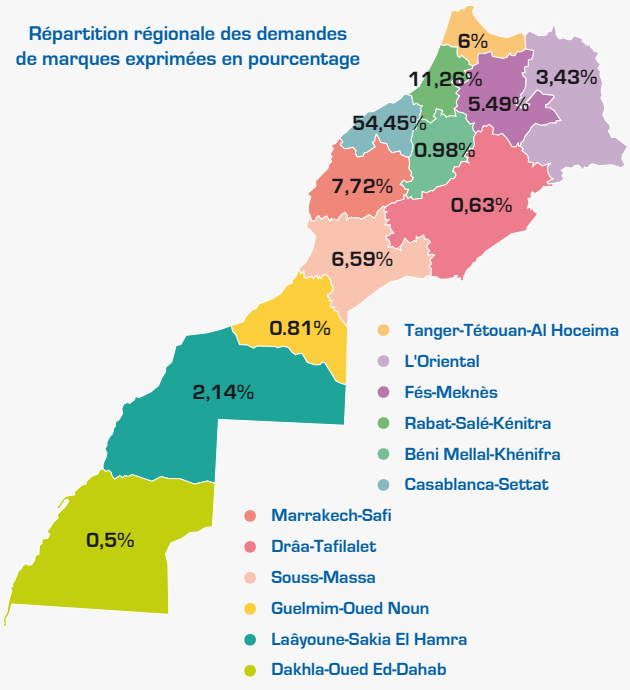

La région de Casablanca - Settat arrive largement en tête du classement régional, concentrant **54,45%** de l'ensemble des demandes d'enregistrement de marques. Elle est suivie par les régions de Rabat - Salé - Kénitra et de Marrakech - Safi, qui représentent respectivement **11,26%** et **7,72%** du total.

Top 5 des classes des produits et services selon la classification de Nice

top 5 des classes des produits et services selon la classification de Nice	
3 - Produits cosmétiques et préparations non médicamenteuses	20%
35 - Publicité, gestion des affaires commerciales	20%
5 - Produits pharmaceutiques et vétérinaires	16%
30 - Café, thé, cacao, sucre	12%
41 - Éducation; formation; divertissement; activités sportives et culturelles	12%

La répartition des demandes d'enregistrement de marques par classe place les classes 3 et 35 en tête, avec une part de **20%** chacune. La classe 3 couvre les produits cosmétiques et les produits d'entretien, tandis que la classe 35 concerne notamment les services de publicité et de gestion des affaires commerciales. La classe 5, relative aux produits pharmaceutiques, occupe la troisième position avec **16%** des demandes. Elle est suivie par la classe 30, qui regroupe notamment le café, le thé et les produits de pâtisserie, avec **12%**, puis par la classe 41, couvrant les services d'éducation, de formation et de divertissement, qui représente également **12%** des demandes.

PROCÉDURES POST-DÉPÔT/ENREGISTREMENT

1945 Oppositions à l'enregistrement d'une marque

637 Inscriptions sur le Registre des Marques (Cession, Licence, ...)

*Le système de Madrid permet l'enregistrement international des marques dans plusieurs pays (133 pays).

BREVETS D'INVENTION (BI) Du 01/01/2026 au 30/09/2026

ORIGINE DES DEMANDES

Au cours des neuf premiers mois de l'année 2026, l'OMPIC a reçu **2 241** demandes de brevets d'invention, dont **323** demandes d'origine marocaine, et **1 918** demandes d'origine étrangère.

Les demandes d'origine marocaine ont connu une progression de **8%** par rapport à la même période de l'année dernière.

535 brevets d'invention ont été délivrés au cours des neuf premiers mois de l'année 2026.

Répartition des demandes de BI

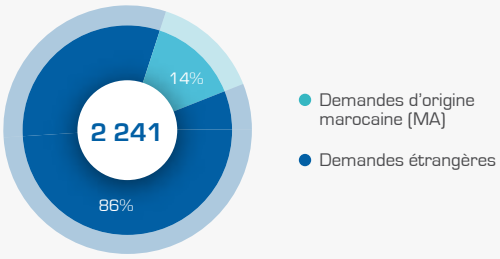

535
Brevets délivrés

TOP 5 DES DOMAINES TECHNOLOGIQUES

Top 5 des domaines	
Produits pharmaceutiques	25%
Biotechnologie	13%
Chimie fine organique	11%
Matériaux, Métallurgie	7%
Machines et appareils éléctriques	5%

Au terme de la période allant de janvier à septembre 2026, le secteur des produits pharmaceutiques se classe au premier rang des dépôts de brevets d'invention, avec une part de **25%**. Il est suivi par le secteur de la biotechnologie avec **13%** , puis par le secteur de la chimie fine organique avec une part de **11%**.

RÉPARTITION PAR TYPE DE DÉPOSANT (MA)

Le classement par type de déposant des demandes d'origine marocaine pour la période janvier - septembre 2026, confirme la place des universités marocaines en tant que premier déposant des brevets, avec une part de **52%** suivi des personnes physiques avec **30%** et les entreprises avec **16,3%**.

Répartition par type de déposant de BI d'origine marocaine

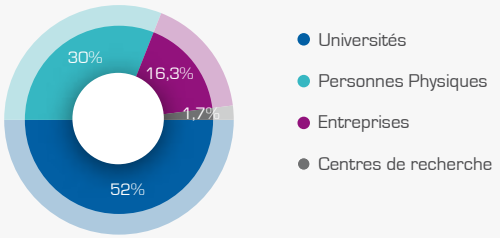

DESSINS ET MODÈLES INDUSTRIELS (DMI)

Du 01/01/2026 au 30/09/2026

ORIGINE DES DEMANDES

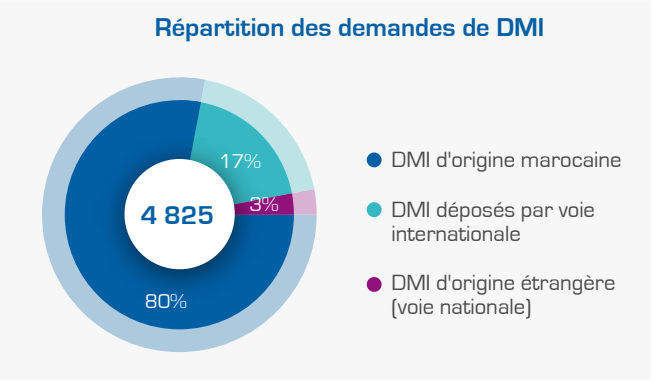

Durant la période de janvier – septembre 2026, les Dessins et Modèles Industriels (DMI) déposés sont au nombre de **4 825** DMI, enregistrant ainsi une hausse de **7%** par rapport à la même période de 2025. **80%** des DMI déposés sont d'origine marocaine.

Concernant les DMI d'origine étrangère, **17%** du total des DMI a été déposé par le biais du système de La Haye*.

RÉPARTITION RÉGIONALE DES DESSINS ET MODÈLES INDUSTRIELS MAROCAINS

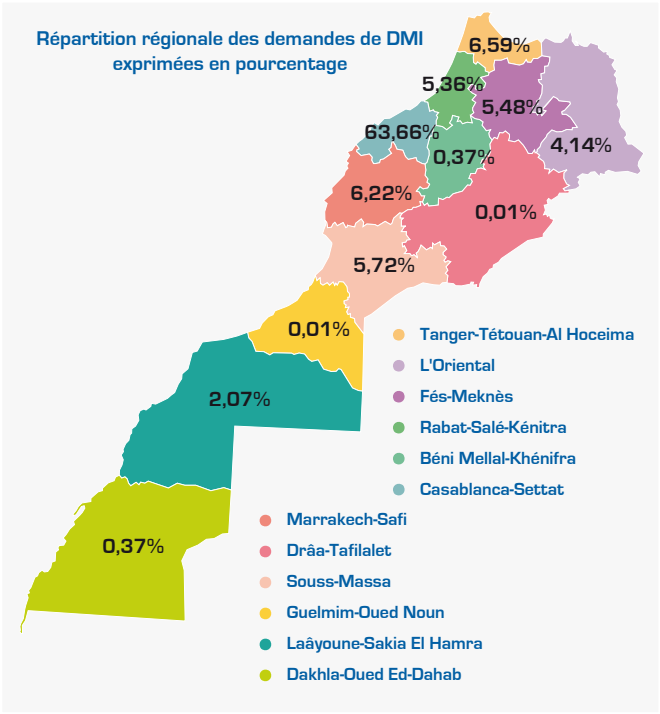

La région de Casablanca - Settat enregistre le plus grand nombre de DMI déposés, avec une part de **63,66%** des DMI d'origine marocaine, suivie de la région Tanger - Tétouan - Al Hoceima avec une part de **6,59%** et de la région de Marrakech - Safi avec une part de **6,22%**.

TOP 5 DES SECTEURS SELON LA CLASSIFICATION DE LOCARNO

La classe 9, relative aux emballages et récipients pour le transport et manutention des marchandises, conserve sa première place dans le classement, avec une part de **39%** des dépôts. Elle est suivie par la classe 25 (construction et éléments de construction), qui représente **21%** des dépôts, puis par les classes 19 (papeterie, articles de bureau, matériel pour artistes ou d'enseignement) et 6 (ameublement), qui enregistrent respectivement les parts de **7%** et **6%**.

Classement du top 5 des secteurs ayant fait objet de dépôt de DMI (classification Locarno)	
9- Emballages et récipients	39%
25- Constructions et éléments de construction	21%
19- Papeterie, articles de bureau, matériel pour artistes ou d'enseignement.	7%
6- Ameublement	6%
32- Symboles graphiques et logos, motifs décoratifs pour surfaces.	4%

PROCÉDURES POST-DÉPÔT/ENREGISTREMENT

3 668 DMI renouvelés (opération effectuée tous les 5 ans pour une période maximale de protection de 25 ans)

10 Inscriptions sur le Registre des DMI : Cession, Licence...

*Système de La Haye : Permet l'enregistrement international des DMI dans plusieurs pays (jusqu'à 99 pays) dont le Maroc.

الرسوم و النماذج الصناعية

من 2026/01/01 الى 2026/09/30

أصل الطلبات

خلال الفترة الممتدة من فاتح يناير إلى 30 شتنبر 2026، بلغ عدد الرسوم والنماذج الصناعية المودعة **4.825** رسما و نموذجا صناعيا حيث سجل ارتفاعا يقدر بـ **7%** بالمقارنة مع نفس الفترة من سنة 2025. تم إيداع **80%** منها من قبل مودعين وطنيين.

أما فيما يتعلق بالرسوم والنماذج الصناعية من أصل أجنبي، **17%** من مجموع الرسوم والنماذج الصناعية تم ايداعه بواسطة نظام لاهاي*.

توزيع طلبات الرسوم و النماذج الصناعية

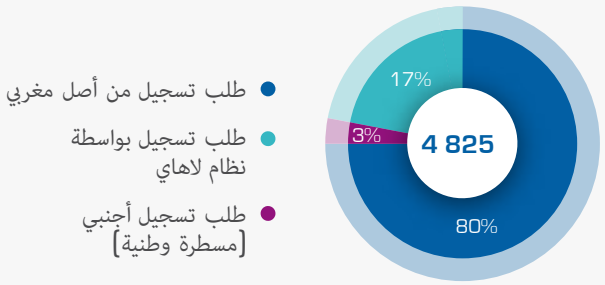

التوزيع حسب الجهات للرسوم و النماذج الصناعية المغربية

سجلت جهة الدار البيضاء – سطات أكبر عدد من حيث ايداعات الرسوم والنماذج الصناعية بحصة **63,66%**، تليها جهة طنجة – تطوان – الحسيمة بحصة **6.59%** ثم جهة مراكش – اسفي بحصة **6.22%**.

التوزيع حسب الجهات للرسوم و النماذج الصناعية المغربية

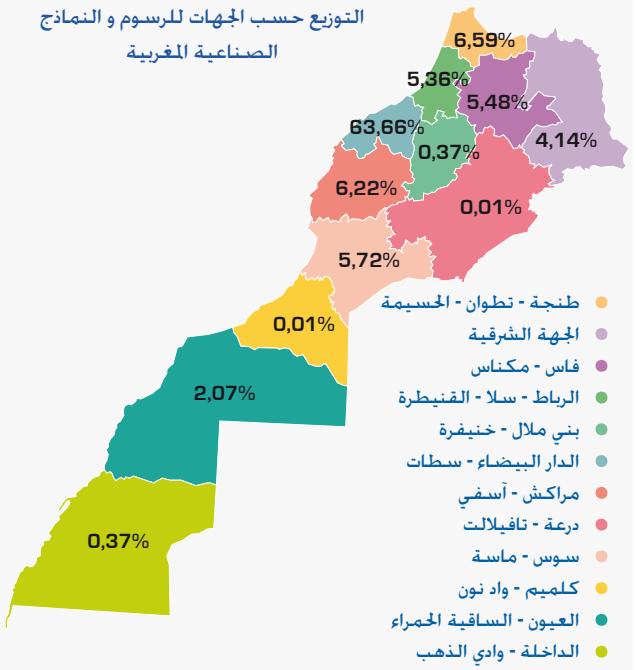

أهم 5 قطاعات حسب تصنيف لوكارنو

احتفظ الصنف التاسع، المتعلق بالتعبئة والتغليف، برتبته في أعلى القائمة بحصة **39%**، يليه الصنف 25 المتعلق بالبناء و مواد البناء بحصة **21%** ثم الصنف 19 الخاص باللوازم المكتبية، والمواد الفنية أو التعليميةو الصنف 6 الخاص بالأثاث، على التوالي بحصة **7%** و **6%**.

ترتيب أهم 5 قطاعات في إيداع الرسوم والنماذج الصناعية (حسب تصنيف لوكارنو)	
9- التعبئة و التغليف	39%
25- البناء و مواد البناء	21%
19- اللوازم المكتبية، والمواد الفنية أو التعليمية	7%
6- الأثاث	6%
32- الرموز التصويرية و الشعارات و الأنماط الظاهرية و الزينة	4%

العمليات اللاحقة (ما بعد الإيداع)

3 668 تجديد الرسوم و النماذج (كل 5 سنوات لأربع فترات متتالية).

10 التقييدات في سجل الرسوم و النماذج (بيع - تنازل- ترخيص...)

نظام لاهاي : يمكن من تسجيل الرسوم و النماذج الصناعية في عدة بلدان (99 بلد)

براءات الاختراع من 2026/01/01 الى 2026/09/30

أصل الطلبات

خلال الأشهر التسعة الأولى من سنة 2026، تلقى المكتب المغربي للملكية الصناعية والتجارية OMPIC ما مجموعه **2.241** طلب براءة اختراع، منها **323** طلبًا من أصل مغربي و **1.918** طلبًا من أصل أجنبي.

وقد سجلت طلبات براءات الاختراع من أصل مغربي ارتفاعًا بنسبة **8%** مقارنة بالفترة نفسها من السنة الماضية.

كما تم منح **535** براءة اختراع خلال الأشهر التسعة الأولى من سنة 2026.

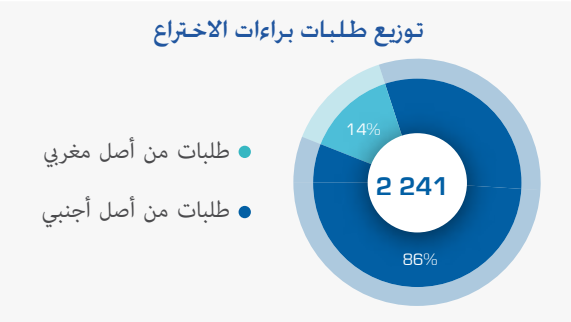

535
براءة اختراع مسلمة

أهم 5 مجالات تكنولوجية

أهم 5 مجالات تكنولوجية	
المنتجات الصيدلانية	25%
التكنولوجيا الحيوية	13%
الكيمياء العضوية الدقيقة	11%
المواد والتعدين	7%
الآلات والأجهزة الكهربائية	5%

خلال الفترة الممتدة من يناير إلى شتنبر 2026، احتل قطاع المنتجات الصيدلانية المرتبة الأولى من حيث إيداع طلبات براءات الاختراع، بحصة بلغت **25%**، يليه قطاع التكنولوجيا الحيوية بنسبة **13%**، ثم قطاع الكيمياء العضوية الدقيقة بحصة بلغت **11%**.

التوزيع حسب طبيعة المودع

يؤكد تصنيف طلبات براءات الاختراع من أصل مغربي حسب نوع المودع، خلال الفترة الممتدة من يناير إلى شتنبر 2026، تصدّر الجامعات المغربية قائمة مودعي طلبات براءات الاختراع، بحصة بلغت **52%**، تليها الأشخاص الذاتيون بنسبة **30%**، ثم المقاولات بنسبة **16,3%**.

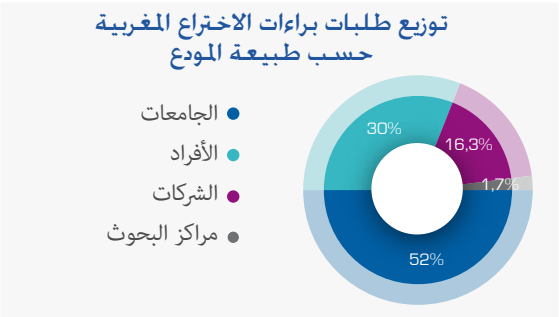

المكتب المغربي للملكية الصناعية و التجارية

OMPIC

الملكية الصناعية

العلامات الصناعية والتجارية والخدماتية

من 2026/01/01 الى 2026/09/30

أصل الطلبات

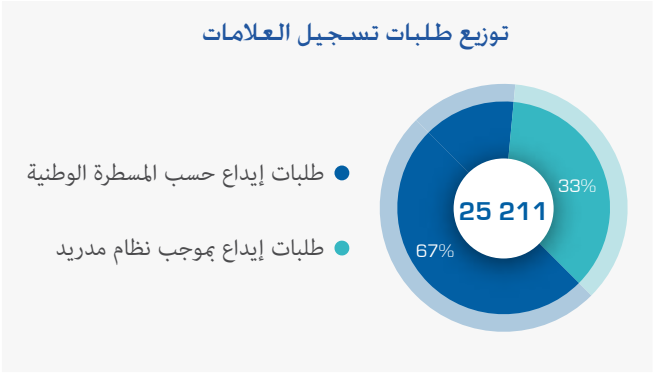

خلال الفترة الممتدة من يناير إلى شتنبر 2026، تم إيداع **16.592** طلب تسجيل و **8.619** طلب تجديد للعلامات التجارية. ويشمل هذا العدد **16.844** طلباً وطنياً أودع مباشرة لدى المكتب المغربي للملكية الصناعية والتجارية، و **8.367** تعييناً دولياً تم إيداعه عبر نظام مدريد*.

وشكلت الطلبات ذات الأصل المغربي نسبة **68%** من إجمالي الإيداعات، بينما مثلت العلامات التجارية المجددة وطنيا نسبة **44%** من مجموع العلامات المجددة.

التوزيع حسب الجهات للطلبات المغربية

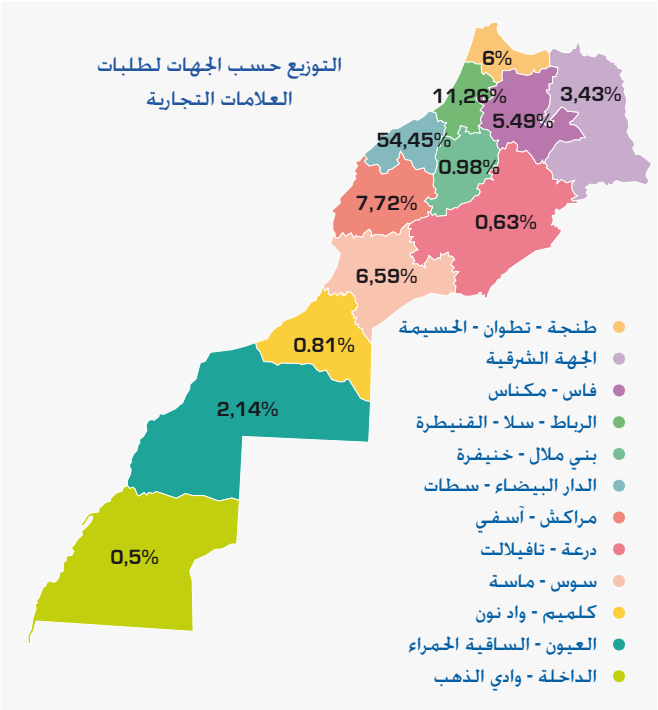

تصدرت جهة الدار البيضاء ـ سطات ترتيب الإيداعات بنسبة **54.45%** من مجموع طلبات التسجيل، تلتها جهة الرباط ـ سلا ـ القنيطرة بنسبة **11.26%**، ثم جهة مراكش ـ آسفي بنسبة **7.72%**.

أهم 5 أصناف للمنتجات والخدمات حسب تصنيف نيس

أهم 5 أصناف للمنتجات و الخدمات حسب تصنيف نيس	
3- منتجات التجميل والمستحضرات غير الطبية	20%
35- الخدمات الإعلانية وإدارة الأعمال	20%
5- المنتجات الصيدلانية والبيطرية	16%
30- القهوة والشاي والكاكاو والسكر	12%
41- التعليم، التدريب، الترفيه	12%

تأتي الفئة 3، التي تشمل مستحضرات التجميل ومنتجات التنظيف، في المرتبة الأولى بنسبة **20%** من الطلبات، تليها الفئة 35، المتعلقة بالخدمات الإعلانية وإدارة الأعمال، والتي تمثل أيضًا **20%**، ثم الفئة 5، الخاصة بالمنتجات الصيدلانية، بنسبة **16%** من الطلبات. أما الفئتان 30، التي تشمل على وجه الخصوص المنتجات الغذائية مثل القهوة والشاي والكاكاو والسكر، و 41، المتعلقة بخدمات التعليم والتكوين والترفيه، فتمثل كل منهما **12%** من الطلبات. .

العمليات اللاحقة (ما بعد الإيداع)

1945 عملية تعرض على طلبات تسجيل العلامات التجارية

637 التقييدات في السجل الوطني للعلامات التجارية (بيع – ترخيص-...)

نظام مدريد : يسمح هذا النظام بالتسجيل العالمي للعلامات التجارية في العديد من البلدان (133بلدا)

التسجيلات في السجل التجاري من 2026/01/01 الى 2026/09/30

نشاط إحداث المقاولات

74 989 مقاولة محدثة

56 407 شخصا اعتباريا

18 582 شخصا ذاتيا

خلال الفترة الممتدة من يناير إلى شتنبر 2026، تم تسجيل **74.989** مقاولة جديدة بالسجل التجاري، مع هيمنة الأشخاص المعنويين الذين مثلوا **75%** من مجموع المقاولات المسجلة، مقابل **72%** خلال الفترة نفسها من السنة السابقة.

توزيع الأشخاص الاعتباريين حسب الشكل القانوني

يظل الشكل القانوني الأكثر اعتماداً من قبل منشئي المقاولات هو الشركة ذات المسؤولية المحدودة ذات الشريك الوحيد [SARLAU]، التي استحوذت على **65%** من مجموع المقاولات المحدثة خلال الفترة الممتدة من يناير إلى شتنبر 2026، وهي النسبة نفسها المسجلة خلال الفترة ذاتها من سنة 2025. وتأتي الشركات ذات المسؤولية المحدودة [SARL] في المرتبة الثانية بحصة بلغت **33,9%**، تليها الشركات المساهمة [Sociétés Anonymes SA] بنسبة **0,4%**.

توزيع الأشخاص الاعتباريين حسب الجهات

توزيع الأشخاص الاعتباريين حسب الجهات			
الدار البيضاء - سطات	22 232	الجهة الشرقية	2 018
الرباط - سلا - القنيطرة	8 185	العيون - الساقية الحمراء	1 378
مراكش - آسفي	6 881	درعة - تافيلالت	1 127
طنجة - تطوان - الحسيمة	6 030	بني ملال - خنيفرة	1 097
فاس - مكناس	3 427	الداخلة - وادي الذهب	672
سوس - ماسة	3 109	كلميم - واد نون	251

حافظت جهة الدار البيضاء – سطات على صدارة التوزيع الجغرافي للمقاولات، مستحوذة على **39,4%** من مجموع المقاولات المحدثة خلال الفترة الممتدة من يناير إلى شتنبر 2026. وتليها جهة الرباط – سلا – القنيطرة بنسبة **14,5%**، ثم جهة مراكش – آسفي بنسبة **12,2%**، وجهة طنجة – تطوان – الحسيمة بنسبة **10,7%**.

وتستأثر هذه الجهات الأربع مجتمعة بنسبة **76,8%** من مجموع المقاولات المحدثة من طرف الأشخاص الاعتباريين على الصعيد الوطني.

توزيع الأشخاص الذاتيين حسب الجهات

توزيع الأشخاص الذاتيين حسب الجهات			
طنجة - تطوان - الحسيمة	3 754	مراكش - آسفي	1 537
الدار البيضاء - سطات	2 473	العيون - الساقية الحمراء	1 464
الجهة الشرقية	2 045	بني ملال - خنيفرة	689
الرباط - سلا - القنيطرة	1 970	درعة - تافيلالت	505
فاس - مكناس	1 770	الداخلة - وادي الذهب	348
سوس - ماسة	1 719	كلميم - واد نون	308

تصدرت جهة طنجة – تطوان – الحسيمة التوزيع الجغرافي للتسجيلات الجديدة للأشخاص الذاتيين، بحصة بلغت **20,2%** من مجموع التسجيلات. وجاءت جهة الدار البيضاء – سطات في المرتبة الثانية بنسبة **13,3%**، تليها الجهة الشرقية في المرتبة الثالثة بنسبة **11%**.

* هذه الأرقام قابلة لتغييرات طفيفة مرتبطة بمسطرة إرسال ومعالجة التصاريح والوثائق بين السجلات المحلية والسجل التجاري المركزي (OMPIC)

نشرة الملكية الصناعية و التجارية بالمغرب

إحداث المقاولات

الأسماء التجارية المسلمة (الشهادات السلبية) من 2026/01/01 الى 2026/09/30

إصدار الشهادات السلبية

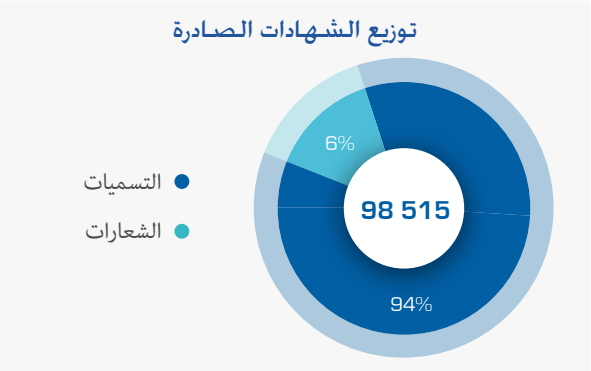

إلى غاية متم شتنبر 2026، بلغ عدد الشهادات السلبية المسلّمة من طرف المكتب المغربي للملكية الصناعية والتجارية **98.515** شهادة. ويُبرز توزيع هذه الشهادات هيمنة طلبات التسميات، التي تستحوذ على **94%** من مجموع الشهادات المسلّمة، مقابل **6%** لطلبات الشعارات التجارية.

التوزيع الجهوي للشهادات السلبية المسلمة

تُبرز معطيات التوزيع الجهوي للأسماء التجارية المسلّمة خلال الفترة الممتدة من يناير إلى شتنبر 2026 هيمنة واضحة لجهة الدار البيضاء – سطات، التي استحوذت على **38%** من مجموع الشهادات المسلّمة، بما مجموعه **37.454** شهادة.

وتأتي جهة الرباط – سلا – القنيطرة في المرتبة الثانية بـ **14.534** شهادة، تليها جهة مراكش – آسفي بـ **12.750** شهادة.

أما المرتبة الرابعة، فقد عادت إلى جهة طنجة – تطوان – الحسيمة، التي سجلت **10.586** شهادة.

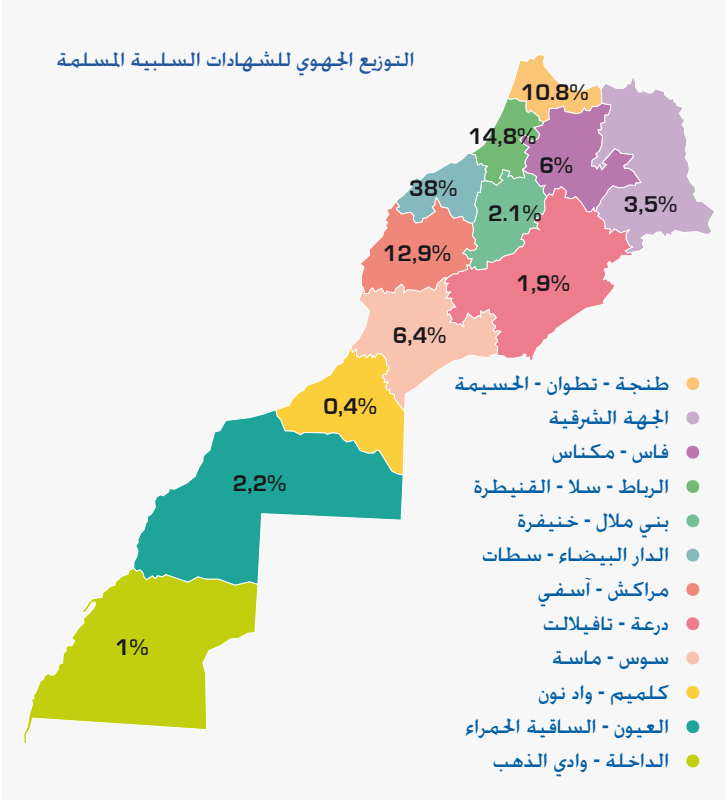

المكتب المغربي للملكية الصناعية و التجارية
ⴰⵙⵉⵔⴰ ⴰⵎⵖⵔⵉⴱⵉ ⵏ ⵜⵉⵍⵉⵜ ⵜⴰⵎⴳⵓⵔⴰⵏⵜ ⴷ ⵜⵙⵖⵏⵣⵉⵜ
OFFICE MAROCAIN DE LA PROPRIETE INDUSTRIELLE ET COMMERCIALE
OMPIC

نشرة الملكية الصناعية و التجارية بالمغرب

2026
شتنبر

أبرز المؤشرات

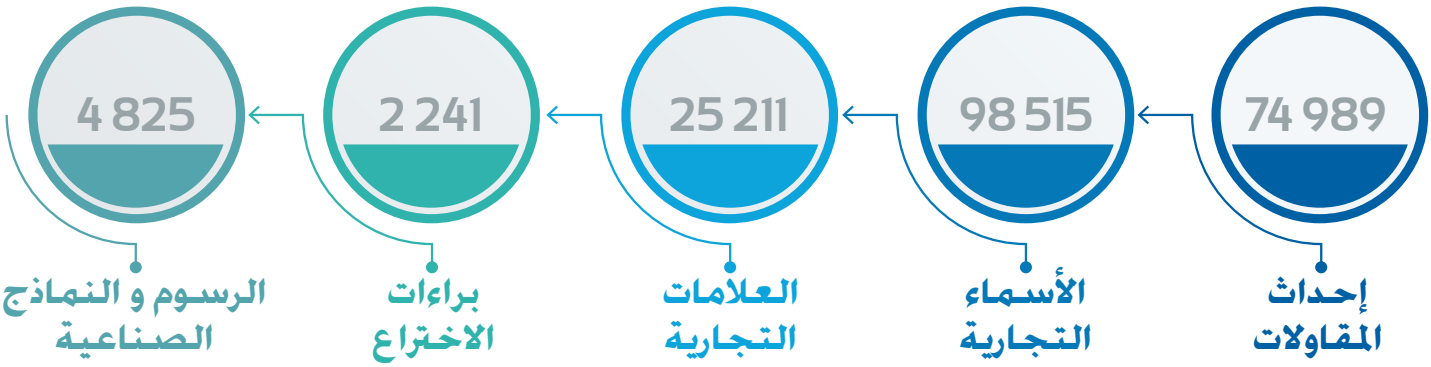

إحداث المقاولات	الأسماء التجارية	العلامات التجارية	براءات الاختراع	الرسوم و النماذج الصناعية
74 989	98 515	25 211	2 241	4 825